



Beiarn kommune  
8110 MOLDJORD

## MØTEINNKALLING

---

**Utvalg:** PLAN- OG RESSURSUTVALGET  
**Møtested:** Møterommet, Kommunehuset  
**Møtedato:** 28.01.2015      **Tid:** 10:00

---

Eventuelt forfall meldes til tlf. 75569000  
Varamedlemmer møter etter nærmere avtale.

### Innkalte:

<b>Funksjon</b>	<b>Navn</b>	<b>Forfall Innkalt for</b>
Leder	Bror Even Hemminghytt	
Nestleder	Kjell Sandmo	
Medlem	Rune Jørgensen	
Medlem	Ole-Håkon Hemminghytt	
Medlem	Tone K Helbostad	

## SAKSLISTE

<b>Saksnr.</b>	<b>Arkivsaksnr.</b>
----------------	---------------------

Tittel

### REFERATER

### DELEGERTE VEDTAK

1/15	15/45 <b>GODKJENNING AV PROTOKOLL</b>
2/15	15/44 <b>MØTEPLAN - PLAN-OG RESSURSUTVALGET 2015</b>
3/15	14/420 <b>KLAGEBEHANDLING - DISPENSASJON FRITIDSBOLIG BRANNHEIA</b>
4/15	14/448 <b>DISPENSASJON ETTER PLAN OG BYGNINGSLOVEN, MERETE HEMMINGHYTT FAGERMO</b>

- 5/15 14/461  
**SØKNAD OM DISPENSASJON FRA PLAN- OG BYGNINGSLOVEN  
GNR. 3, BNR. 19, SANDMOEN**
- 6/15 15/11  
**DISPENSASJON 55/17 - PETTER NILSSEN**
- 7/15 14/478  
**UTBYGGING AV HYTTE VED LANGVATNET ODD HARRY HANSEN**
- 8/15 12/600  
**ANLEGGSPPLAN FOR KULTURBYGG, IDRETT OG FRILUFTSLIV**

Beiarn kommune, 22.01.2015

Bror Hemminghytt

leder.

# REFERERES FRA DOKUMENTJOURNAL

Dato: 13.11.2014-21.01.2015 Utvalg: PLR Plan- og ressursutvalget

Saksnr Løpenr	Regdato Navn Innhold	Avd/Sek/Sakb	Arkivkode
13/281-8 107/15	08.01.2015 <b>Olje- og energidepartementet</b> KONSESJONSBEHANDLING LILLE GROTTÅGA KRAFTVERK, BEIARN KOMMUNE	ORD//MS	S10

# Delegerte vedtak

Dato: 12.11.2014 - 21.01.2015 Utvalg: PLR Plan- og ressursutvalget

Arkivsak	Dato Navn Innhold	Saksnr.	Avd/Sek/Saksb.	Arkivkode Resultat
14/585	13.11.2014 ARILD STEEN - SØKNAD OM DISPENSASJON MOTORFERDSEL I UTMARK - SNØSKUTER	DS 117/14	L/K//OJN K01	Søknad innvilget
14/588	13.11.2014 SVEIN-HUGO NILSEN - SØKNAD OM DISPENSASJON MOTORFERDSEL I UTMARK - SNØSKUTER	DS 118/14	L/K//OJN K01	Søknad innvilget
14/528	17.11.2014 BJØRNAR JOHANSEN - SØKNAD OM MOTORFERDSEL I UTMARK - SNØSKUTER	DS 121/14	L/K//OJN K01	Søknad innvilget
14/524	17.11.2014 BJØRN SAVSTAD - SØKNAD OM MOTORFERDSEL I UTMARK - TRANSPORT AV VED	DS 122/14	L/K//OJN K01	Søknad innvilget
14/581	17.11.2014 <b>Kjell Antonsen</b> DISPENSASJON FRA GJØDSELFORSKRIFTEN	DS 123/14	L/K//AMW	GNR 39/8
14/551	17.11.2014 KJELL ANTONSEN - SØKNAD OM MOTORFERDSEL I UTMARK - SNØSKUTER	DS 124/14	L/K//OJN K01	Søknad innvilget
13/686	17.11.2014 <b>Cato Breivik</b> UTSATT ARBEIDSRIST TILSKUDD TIL SPESIELLE MILJØTILSKUDD I JORDBRUKET - CATO HALSTEIN BREIVIK	DS 125/14	L/K//AMW	V08
14/625	25.11.2014 LARS NIKOLAS KUHMUNEN - SØKNAD OM DISPENSASJON MOTORFERDSEL I UTMARK - UTKJØRING AV ÅTE	DS 129/14	L/K//OJN K01	Søknad innvilget
12/716	01.12.2014 <b>Stein Tollånes</b> VURDERING AVKORTING PRODUKSJONSTILSKUDD PR. AUGUST 2014	DS 131/14	L/K//AMW	V13
14/616	04.12.2014 GUNNAR STORHAUG - SØKNAD OM DISPENSASJON MOTORFERDSEL I UTMARK - SNØSKUTER	DS 132/14	L/K//OJN K01	Søknad innvilget

# Delegerte vedtak

Dato: 12.11.2014 - 21.01.2015 Utvalg: PLR Plan- og ressursutvalget

Arkivsak	Dato Navn Innhold	Saksnr.	Avd/Sek/Saksb.	Arkivkode Resultat
14/620	04.12.2014 JONNY SANDMO - SØKNAD OM DISPENSASJON MOTORFERDSEL I UTMARK - SNØSKUTER	DS 133/14	L/K//OJN	K01
14/623	04.12.2014 DAN MARTIN INGVALDSEN - SØKNAD OM DISPENSASJON MOTORFERDSEL I UTMARK - TRANSPORT VED	DS 134/14	L/K//OJN	K01
14/636	10.12.2014 VIGDIS ENGHOLM - SØKNAD OM DISPENSASJON MOTORFERDSEL I UTMARK - FUNKSJONSHEMMING	DS 136/14	L/K//OJN K01	Søknad innvilget
14/635	10.12.2014 SØKNAD OM DISPENSASJON MOTORFERDSEL I UTMARK - SIMON BØRGE NINA ANNE-GULL ENGHOLM	DS 137/14	L/K//OJN	K01
14/647	12.12.2014 DISPENSASJON FOR MOTORFERDSEL I UTMARK LEIF HARRY HANSEN	DS 138/14	L/K//EEL K01	Søknad innvilget
14/535	18.12.2014 SØKNAD OM DISPENSASJON MOTORFERDSEL I UTMARK - SNØSKUTER	DS 140/14	L/K//OJN K01	Søknad innvilget
14/580	18.12.2014 SØKNAD OM DISPENSASJON MOTORFERDSEL I UTMARK - FUNKSJONSHEMMING	DS 141/14	L/K//OJN K01	Søknad innvilget
14/227	18.12.2014 SØKNAD DISPENSASJON MOTORFERDSEL I UTMARK - TRANSPORT AV VED	DS 142/14	L/K//OJN	K01
14/657	08.01.2015 MOTORFERDSEL I UTMARK	DS 1/15	L/K//OJN	K01
14/661	12.01.2015 <b>Beiarn kommune</b> BOLIG GNR. 16, BNR. 136, FNR. 1 - MIDLERTIDIG BRUKSENDRING TIL UNGDOMSKLUBB	DS 2/15	TEK//FM	GNR 16/136 Søknad innvilget

# Delegerte vedtak

Dato: 12.11.2014 - 21.01.2015 Utvalg: PLR Plan- og ressursutvalget

Arkivsak	Dato Navn Innhold	Saksnr.	Avd/Sek/Saksb.	Arkivkode Resultat
15/8	14.01.2015 SØKNAD OM DISPENSASJON FOR MOTORFERDSEL I UTMARK - SNØSKUTER - KRISTER SÆTERMO	DS 4/15	L/K//EEL	K01
14/658	14.01.2015 SØKNAD OM DISPENSASJON FOR MOTORFERDSEL I UTMARK - SNØSKUTER - FRANK MOVIK	DS 5/15	L/K//OJN	K01
14/653	14.01.2015 DISPENSASJON FOR MOTORFERDSEL I UTMARK - HANS DIDRIK FJÆRLI	DS 6/15	L/K//EEL	K01
14/630	15.01.2015 <b>MAGNUS RØRVIK</b> SØKNAD OM DISPENSASJON FORMOTORFERDSEL I UTMARK MAGNUS RØRVIK RØRVIK MAGNUS	DS 7/15	L/K//OJN	K01
14/655	15.01.2015 MOTORFERDSEL I UTMARK - SNØSKUTER - KJELL SELFORS	DS 8/15	L/K//EEL	K01
14/639	16.01.2015 MOTORFERDSEL I UTMARK - SNØSKUTER - BØRGE OG SIMON ENGHOLM	DS 9/15	L/K//OJN	K01
14/660	19.01.2015 <b>Terje Nyvold</b> BYGGESØKNAD - TILBYGG BOLIG GNR. 50, BNR. 4	DS 10/15	TEK//TG	GNR 50/4
15/3	20.01.2015 MOTORFERDSEL I UTMARK - SNØSKUTER - ARE OHNA JAKOBSEN	DS 11/15	L/K//EEL	K01
14/600	20.01.2015 MOTORFERDSEL I UTMARK - LEIEKJØRING - SVEIN INGVALDSEN	DS 12/15	L/K//EEL	K01
14/640	21.01.2015 <b>Unn T. og Bjørn Stenmark</b> SØKNAD OM TILLBYGG TIL BOLIG GNR. 38, BNR. 11 UNN T. OG BJØRN STENMARK	DS 13/15	TEK//FM	GNR 38/11
14/631	21.01.2015 MOTORFERDSEL I UTMARK - SNØSKUTER - TRYGVE MOLDJORD	DS 14/15	L/K//OJN	K01

**GODKJENNING AV PROTOKOLL**

---

Saksbehandler: Karin Nordland  
Arkivsaksnr.: 15/45

---

Arkiv: 033

**Saksnr.: Utvalg**  
1/15 Plan- og ressursutvalget

**Møtedato**  
28.01.2015

## MØTEPLAN - PLAN-OG RESSURSENTVALGET 2015

---

Saksbehandler: Karin Nordland  
Arkivsaksnr.: 15/44

---

Arkiv: 033

**Saksnr.: Utvalg**  
2/15 Plan- og ressursutvalget

**Møtedato**  
28.01.2015

### Rådmannens innstilling:

### Saksutredning:

#### Beiarn Formannskap:

27. januar  
13. mars  
15. april,  
09. juni,  
25. august  
14. september  
15. september  
06. oktober  
24. november

#### Beiarn Kommunestyre:

04. mars  
06. mai  
23. juni  
07. oktober  
21. – 22. oktober  
09. desember

### Forslag til møteplan for plan- og ressursutvalget:

28. januar  
11. mars  
27. mai  
12. august  
23. september  
11. november

### Bakgrunn:



**KLAGEBEHANDLING - DISPENSASJON FRITIDSBOLIG BRANNHEIA**

Saksbehandler: Torbjørn Grimstad  
 Arkivsaksnr.: 14/420

Arkiv: GNR 36/2

Saksnr.:	Utvalg	Møtedato
34/14	Plan- og ressursutvalget	27.08.2014
3/15	Plan- og ressursutvalget	28.01.2015

**Rådmannens innstilling:****Behandling/vedtak i Plan- og ressursutvalget den 27.08.2014 sak 34/14**

I henhold til plan- og bygningsloven kapittel 19 avslår plan- og ressursutvalget i Beiarn kommune søknad om dispensasjon fra ansvarlig søker Arnfinn Pettersen og tiltakshavere Trude og Ole Jonny Rengård om dispensasjon fra kommuneplanens arealdel for fradeling og bygging av en 88,4 m<sup>2</sup> fritidsbolig på gnr. 36, bnr. 2.

Vedtaket begrunnes med at eiendomsforholdene på gnr. 36, bnr. 2, er uklare. Det fremstår for kommunen som at tiltakshaver har privatrettslige forhold i orden etter plan- og bygningsloven § 21-6 annet punktum, men kommunen kan ikke se at å tillate videre bygging på eiendom hvor formell eier er død er bærekraftig.

Videre vil et samtykke til fradeling ikke kunne gjennomføres i praksis ettersom hjemmelshaver er død.

Enstemmig vedtatt.

**Saksutredning:**

Saken gjelder klagebehandling av avslag på dispensasjonssøknad.

Saken ble behandlet i plan- og ressursutvalget 27.08.2014. Saken ble avslått med følgende begrunnelse:

*Vedtaket begrunnes med at eiendomsforholdene på gnr. 36, bnr. 2, er uklare. Det fremstår for kommunen som at tiltakshaver har privatrettslige forhold i orden etter plan- og bygningsloven § 21-6 annet punktum, men kommunen kan ikke se at å tillate videre bygging på eiendom hvor formell eier er død er bærekraftig.*

Saken var negativt innstilt med angitt begrunnelse, og har derfor ikke vært på høring.

**Bakgrunn:**

Det vises til vedlagt klage datert 25.09.2014.

Sakens vedtak er påklaget blant annet for mangelfull begrunnelse etter plan- og bygningsloven § 21-6:

**§ 21-6. Privatrettslige forhold**

*Med mindre annet følger av loven her, skal bygningsmyndighetene ikke ta stilling til privatrettslige forhold ved behandling av byggesøknader. Dersom det framstår som klart for bygningsmyndighetene at tiltakshaver ikke har de privatrettslige rettigheter søknaden forutsetter, kan søknaden avvises. Eventuell tillatelse etter denne lov innebærer ingen avgjørelse av privatrettslige forhold. Kommunen kan fastsette frist for tiltakshaver for supplering av søknaden.*

0 Tilføyd ved lov 8 mai 2009 nr. 27. Endres ved lov 20 juni 2014 nr. 52 (i kr. fra den tid Kongen bestemmer).

Saken var til behandlingen i PLR 27.08.2014 negativt innstilt med en begrunnelse i privatrettslige forhold som bygningsmyndighetene ikke skal ta stilling til. Saken har derfor ikke fått en planfaglig vurdering. Det vises til plan- og bygningsloven § 19-2:

**§ 19-2. Dispensasjonsvedtaket**

*Kommunen kan gi varig eller midlertidig dispensasjon fra bestemmelser fastsatt i eller i medhold av denne lov. Det kan settes vilkår for dispensasjonen.*

*Dispensasjon kan ikke gis dersom hensynene bak bestemmelsen det dispenseres fra, eller hensynene i lovens formålsbestemmelse, blir vesentlig tilsidesatt. I tillegg må fordelene ved å gi dispensasjon være klart større enn ulempene etter en samlet vurdering. Det kan ikke dispenseres fra saksbehandlingsregler.*

*Ved dispensasjon fra loven og forskrifter til loven skal det legges særlig vekt på dispensasjonens konsekvenser for helse, miljø, sikkerhet og tilgjengelighet.*

*Ved vurderingen av om det skal gis dispensasjon fra planer skal statlige og regionale rammer og mål tillegges særlig vekt. Kommunen bør heller ikke dispensere fra planer, lovens bestemmelser om planer og forbudet i § 1-8 når en direkte berørt statlig eller regional myndighet har uttalt seg negativt om dispensasjonssøknaden.*

*Departementet kan i forskrift gi regler for omfanget av dispensasjoner og fastsette tidsfrist for behandling av dispensasjonssaker.*

Det er søkt om dispensasjon fra kommuneplanens arealdel. Saken bør derfor gis en vurdering av hensynene bak bestemmelsene i plan.

**Vurdering:**

Saken bør gis en planfaglig vurdering hvor vedtak fattes etter denne. Saken bør sendes på høring og videre behandling bygge på de innspill som høringspartene kommer med.

**Vedlegg:**

Klage datert 25.09.2014. 14/420-6

Melding om krav... 14/643-1

Beiarn kommune  
Teknisk avdeling  
v/Torbjørn Grimstad  
8110 Moldjord

Beiarn Kommune		
Ar/Saksnr.	Dok.nr.	Reg.nr/År
14/420	6	4956/14
25 SEPT 2014		
Ark.kode P	Gnr. 36/2	
Ark.kode S		
Avdeling	TEK	Saksbeh. FM
Kassasjon		Gradering

20. september 2014

KLAGE OVER AVSLAG PÅ BYGGETILLATELSE AV HYTTE PÅ GNR 36 BRUKSNUMMER 2 (DERES REF: 14/420).

Det vises til samtale med Dem vedrørende utvidet klagefrist grunnet Arnfinn Pettersens bortgang 9. september. Arnfinn Pettersen forfattet samme dag en klage som ansvarlig søker, og den vedlegges dette brev. Undertegnede bistår tiltakshaver, Ole-Johnny Rengård, videre i klageprosessen.

Vi har forståelse for kommunens ønske om at eiendomsforholdene etter vår oldefar, Anders Kristian Meier Rengård, avklares formelt gjennom hjemmelsoverføringer. Undertegnede har bedt om juridisk bistand fra advokat Terje Kvarsnes i det arbeidet som er påbegynt i boet, og samtlige arvinger er skriftlig kontaktet og orientert. I denne påbegynte prosessen, som antas å ta opp mot 2 år, håper vi på et godt samarbeid med kommunen.

Videre har vi forståelse for at fradeling ikke kan gjennomføres i praksis ettersom hjemmelshaver er død. Det bes imidlertid om at kommunen gir tillatelse til oppføring av angjeldende hytte.

Samtlige arvinger etter Anders Kristian Meier Rengård har samtykket til at det kan oppføres hytte på nærmere angitt område på gnr 36 bnr 2. I kommunens vedtak legges det til grunn at de privatrettslige forhold er i orden, jf. plan- og bygningsloven § 21-6 annet pkt. Det oppfattes som uforholdsmessig at kommunen skal gripe inn i den private eiendomsretten uten at det kan påvises lovmessige skranker som binder opp Plan- og ressursutvalget i sin vurdering. Det foreligger heller ingen tungtveiende samfunnsmessige interesser som taler mot en byggetillatelse. Tvert imot har Beiarn kommune vært klar på at det ikke foreligger noen landbruksmessige hensyn, eller andre tungtveiende samfunnsinteresser, som taler mot bygging av hytter i det aktuelle skogsområdet. Senest vurdert og akseptert av kommunen i tilknytning til søknad og oppføring av hytte i 2007/2008 i samme skogsområde, og utskilling av hyttetomt i samme skogsområde (gnr 58 bnr 11). Det står således på kommunens vilje, samt hvilken bærekraftig politikk kommunen ønsker for at grendene kan holdes i hevd i fremtiden.

Det vises for øvrig til klage utarbeidet av Arnfinn Pettersen av 9. september 2014.

Hvis det er uklarheter knyttet til klagen, bes det om at undertegnede kontaktes på telefon 90144802.

Beste hilsener

  
Øyvind Rengård

HELLMYRVEIEN 9, 8011 BODØ

# Ing. Arnfinn Pettersen

Rådgivende ingeniør byggeteknikk

Beiarn kommune  
Teknisk avdeling  
v/Torbjørn Grimstad  
Moldjord  
8110 Moldjord

Bodø, 09.09.2014

**PROSJEKT:** Bygging av fritidsbolig på Brannheia, Beiarn  
**VEDR.:** Klage på avslag av 29.08.2014 på søknad om dispensasjon fra Pbl § 20-4. 2. ledd for fradeling av tomt til fritidsbebyggelse fra gnr. 36, bnr. 2, og tillatelse til tiltaket.

## Begrunnelse til klage på avslag:

Med beklagelse må jeg innrømme at jeg ikke forstår begrunnelsen til avslaget og hva som menes med «---», men kommunen kan ikke se at å tillate videre bygging på eiendom hvor formell eier er død er bærekraftig.»

Sammen med tiltakshaver har vi derfor kontaktet advokat som er spesialist innenfor området og bedt om en juridisk vurdering og som medspiller videre i saken. Se vedlegg.

Som det går fram er det opp til kommunen å gi byggetillatelse. Kommunen kan om de vill, men spørsmålet er om Beiarn kommune ønsker flere hytter og mere aktivitet som kan være med på sikre det gode tilbudet Beiarn har når det gjelder butikker, bensinstasjon osv.

## Eierdomens eierforhold:

Vi forstår kommunens ønske om å rydde opp i uklare eierforhold, der det ikke er holdt skifte når eierne dør.

De som står som arvinger til Rengård/Brannheia i dag er alt kommet godt i gang med jobben, men det kan sikkert ta både 1-2 år for alt er på plass.

Det de ønsker seg, i den jobben som er startet, er en kommune som er medspiller og ikke en motpart. Vedlagt følger de brev og ønsker om fullmakter som er sendt til arvingene.

Vi håper derfor at når Beiarn kommune ser at ting er på gang så vil de snu i denne saken å gi byggetillatelse.

Det må jo være godt for de som styrer i Beiarn å se at det blir aktivitet i bygda og at det som er bygd blir holdt i hevd. Hadde ikke vært for noen ildsjeler av arvingene som rehabilitert fjøsen på Brannheia så hadde den nok sikkert vært revet i dag. Når man ser opp etter bygda på det forfallet som skjer så bør det gi kraftige signaler til kommunens ledelse om at her må det handles.

Med vennlig hilsen

Arnfinn Pettersen  
Steinrøysa 23  
8012 Bodø  
Tlf. 480 35 695

Besøk/Postadresse:  
Steinrøysa 23  
8012 Bodø

Kontakt:  
Tel.: 480 35 695  
Mail: arnfip@gmail.com

Girokonto: 4509 25 68907  
Foretaksnr. 991 917 187 MVA



**SALTEN  
JORDSKIFTERETT**

Beiarn Kommune		
Ar/Saksnr.	Dok.nr.	Prog. nr. År
14/643	1	6232/14
4. DES 2014		
Ark.kode P	V 64	
Ark.kode S		
Avdeling	TEK	Saksbeh. TG
Kassasjøn	Gradering	

Beiarn kommune v/matrikkelfører

Saksnummer  
1800-2014-0037

Vår referanse  
824/14/bsv

Vår dato  
04.12.2014

### Melding om krav om sak for jordskifteretten

Dette brevet blir sendt til kommunen som myndighet i spørsmål angående arealbruk, kart, oppmåling og matrikkelføring.

Det er krevd jordskiftesak på gnr. 58 i Beiarn kommune. Saken skal registreres i matrikkelen på berørte gårds- og bruksnummer, jf. § 46 i matrikkelforskriften av 26.06.2009 nr 864. Eierne har fått beskjed om matrikkelføringen. Det vil bli sendt ny melding dersom berørte eiendommer endres.

Saken er krevd i henhold til jordskifteloven § 88.

Kravet er registrert som sak 1800-2014-0037 Brandhei. Vi ber deg oppgi saksnummeret ved henvendelser til jordskifteretten.

Kommunen vil få melding når saken er avsluttet.

Dersom kommunen kjenner til offentlige planer eller vedtak som er av betydning for saken, ber vi om at jordskifteretten blir underrettet.

Med hilsen  
Salten jordskifterett

*Birgitte Svendsen*

Birgitte Svendsen  
Førstekonsulent  
Tlf. direkte innvalg: 754 31600  
E-post: [birgitte.svendsen@domstol.no](mailto:birgitte.svendsen@domstol.no)

Vedlegg  
- partsliste

**Salten jordskifterett, saksregisteret i Admin****Sak:1800-2014-0037 Brandhei****BEIARN (1839)****Partsliste sortert på stigende gnr/bnr****Dommer:****4 Desember 2014 12:35****Parter:**

Eigar av gnr. 36/2, 58/1, 58/3, Anders Pedersen s bo, v/ Kolbjørn A.Rengård Zakarias, Rengård, 8110 MOLDJORD

Eigar av gnr. 36/2, 58/1, Anders Rengårds bo V/ Antea R Staurviks bo, v/ Helge Sakariassen, Håkon 7 gt. 88 B, 8004 BODØ

Eigar av gnr. 36/2, 58/1, Anders Rengårds bo v/ V/ Antea R Staurviks bo, v/ Reidun Sakariassen, Bankgt.40, 8004 BODØ

Eigar av gnr. 36/2, 58/1, Anders Rengårds bo V/ Antea R Staurviks bo, v/ Tor Erling Sakariassen, Langbergveien 10, 8050 TVERLANDET

Eigar av gnr. 36/2, 58/1, Andres Rengårds bo V/ Bjarne Rengårds bo, v/Elise Rengård, Markaplassen 124 A, 7054 RANHEIM

Eigar av gnr. 36/2, 58/1, Andres Rengårds bo V/ Bjarne Rengårds bo, v/Ole Tobias Rengård, Angerstveien 34 A, 1349 RYKKINN

Eigar av gnr. 36/2, 58/1, Anders Rengårds bo V/Ingrid Markengs bo, v/ Karin Markeng Vinjum, Epleveien 1, 3300 HOKKSUND

Eigar av gnr. 36/2, 58/1, Anders Rengårds bo V/ Olaf Rengårds bo, v/ Arne Rengård, Unnliveien 6, 8023 BODØ

Eigar av gnr. 36/2, 58/1, Anders Rengårds bo V/ Olaf Rengårds bo, v/ Marianne Rengård, Tranebærveien 27, 8026 BODØ

Eigar av gnr. 36/2, 58/1, Anders Rengårds bo V/Olaf Rengårds bo, v/ Anders Rengård, Greisdalsveien 85, 8028 BODØ

Eigar av gnr. 36/2, 58/1, Anders Rengårds bo V/ Ragnar Rengårds bo, v/ Tore Rengård, Sølvstrupen 8, 8072 BODØ

Eigar av gnr. 36/2, 58/1, Anders Rengårds bo V/Ragnar Rengårds bo, v/ Elsa Rengård, Sneveien 21, 8072 BODØ

Eigar av gnr. 36/2, 58/1, Anders Rengårds bo v/ Petra Israelsbakks bo v/ Karen Ludviksen, 7227 GIMSE

Eigar av gnr. 36/2, 58/1, Anders Rengårds bo v/ Petra Israelsbakks bo, v/ Viktor Israelsbakk, Mellomskarva 15, 1350 LOMMEDALEN

Eigar av gnr. 58/2, 58/4, Bjørn Sverre Leiråmo, 8114 TOLLÅ

Eigar av gnr. 58/7, 58/9, Inge Jan Ottar Skog, 8114 TOLLÅ

**DISPENSASJON ETTER PLAN OG BYGNINGSLOVEN,  
MERETE HEMMINGHYTT FAGERMO**

Saksbehandler: Torbjørn Grimstad  
Arkivsaksnr.: 14/448

Arkiv: GNR 18/12

**Saksnr.: Utvalg**  
4/15 Plan- og ressursutvalget

**Møtedato**  
28.01.2015

**Rådmannens innstilling:**

Plan- og ressursutvalget i Beiarn kommune avslår søknad om dispensasjon fra kommuneplanens arealdel for bygging av en hytte med 120,2 m<sup>2</sup> bruttoareal (BTA), 158,5 m<sup>2</sup> bebygd areal (BYA,) samt fradeling av tomt fra gnr. 18, bnr. 12 rundt tiltaket.

Vedtaket begrunnes med at tiltaket etter en samlet vurdering vurderes til å være en for stor bygning i forhold til hva Beiarn kommune ønsker for fritidsboliger.

**Saksutredning:**

Merete Hemminghytt Fagermo søkte 21.08.2014 om dispensasjon fra kommuneplanens arealdel LNF-formål for bygging av en hytte med 120,2 m<sup>2</sup> bruttoareal (BTA), 158,5 m<sup>2</sup> bebygd areal (BYA) samt fradeling av tomt fra gnr. 18, bnr. 12 rundt tiltaket.

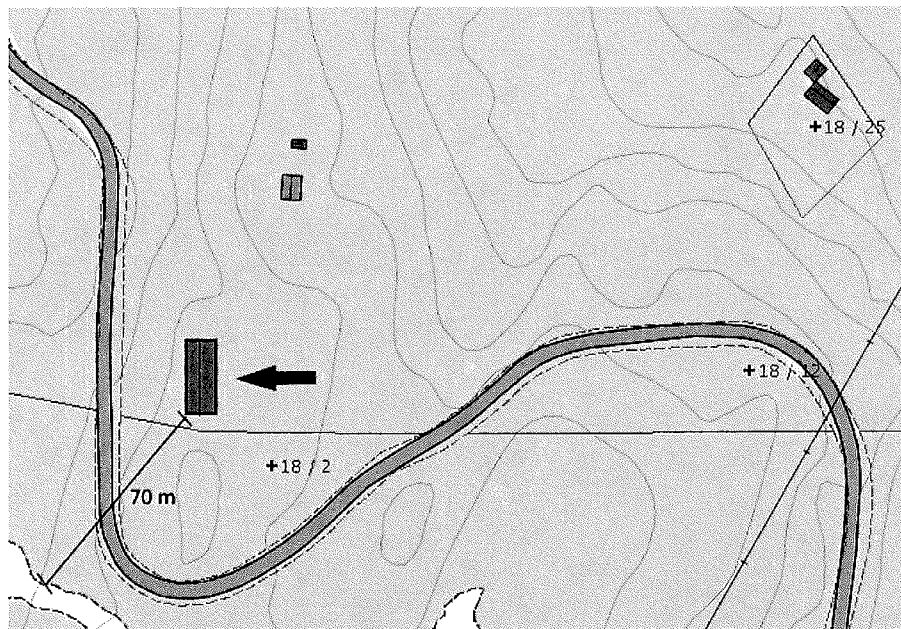

Figur 1: Ønsket plassering av omsøkt tiltak i kart. 70 meter fra Store-Gjeddåga ovenfor Ramskjellveien.

**Bakgrunn:**

Plan- og bygningsloven sier følgende om dispensasjonsvedtak:

**§ 19-2. Dispensasjonsvedtaket**

*Kommunen kan gi varig eller midlertidig dispensasjon fra bestemmelser fastsatt i eller i medhold av denne lov. Det kan settes vilkår for dispensasjonen.*

*Dispensasjon kan ikke gis dersom hensynene bak bestemmelsen det dispenseres fra, eller hensynene i lovens formålsbestemmelse, blir vesentlig tilsidesatt. I tillegg må fordelene ved å gi dispensasjon være klart større enn ulempene etter en samlet vurdering. Det kan ikke dispenseres fra saksbehandlingsregler.*

*Ved dispensasjon fra loven og forskrifter til loven skal det legges særlig vekt på dispensasjonens konsekvenser for helse, miljø, sikkerhet og tilgjengelighet.*

*Ved vurderingen av om det skal gis dispensasjon fra planer skal statlige og regionale rammer og mål tillegges særlig vekt. Kommunen bør heller ikke dispensere fra planer, lovens bestemmelser om planer og forbudet i § 1-8 når en direkte berørt statlig eller regional myndighet har uttalt seg negativt om dispensasjonssøknaden.*

*Departementet kan i forskrift gi regler for omfanget av dispensasjoner og fastsette tidsfrist for behandling av dispensasjonssaker.*

Hva gjelder vurderingen av hvorvidt hensynet bak LNF-formålet blir vesentlig tilsidesatt bør det under den skjønsmessige vurderingen legges til at området allerede er bebygd og at tiltaket i så måte innebærer en fortetting. Hensynet kan derfor vanskelig sies å bli vesentlig tilsidesatt.

Søker viser til bidrag til lokalsamfunnet gjennom skatter og kjøpt av dagligvarer og tjenester som fordeler ved dispensasjon. De vil også bidra til å vedlikeholde eiendommens skog og legge til rette for at besøkende rundt tjønna skal ha gode parkeringsmuligheter.

Ved vurderingen av dispensasjon skal fordelene være klart større enn ulempene etter en samlet vurdering. Det må derfor, utover LNF-formålet i gjeldende kommuneplan fra 2001, legges til at Store-Gjeddåga er et vernet vassdrag samt en vurdering av tiltakets størrelse. Ved utarbeidelse av ny kommuneplan er generell byggegrense satt til 100 m fra verna vassdrag, men her vil veien utgjøre lokal grense. Det er derfor større grunn til å være kritisk til hvilke inngrep som skal gjøres for å bedre parkeringsmulighetene.

Selve hytta har BTA 120,2 m<sup>2</sup>, og BYA på 158,8 m<sup>2</sup>. Til sammenligning er den tidligere største dispensasjon fra utnytingsgrad en hytte med 122 m<sup>2</sup> BYA i Ramskjell. Ved utarbeidelse av ny kommuneplan er maks utnytingsgrad satt til 120 m<sup>2</sup> BYA.

**Vurdering:**

Etter en samlet vurdering vurderes tiltaket til å være en for stor bygning i forhold til hva Beiarn kommune ønsker for fritidsboliger.

**Vedlegg:**



**SØKNAD OM DISPENSASJON FRA PLAN- OG BYGNINGSLOVEN  
GNR. 3, BNR. 19, SANDMOEN**

---

Saksbehandler: Torbjørn Grimstad  
Arkivsaksnr.: 14/461

---

Arkiv: GNR 3/19

**Saksnr.:** Utvalg  
5/15 Plan- og ressursutvalget

**Møtedato**  
28.01.2015

**Rådmannens innstilling:**

Beiarn kommune er positive til dispensasjon fra utnyttingsgrad i bestemmelsene for reguleringsplan Sandmoen, planid 1991002, slik at det kan bygges ut et uthus med BYA til samlet 45 m<sup>2</sup> BYA på gnr. 3, bnr. 19.

**Saksutredning:**

Johnny Sandmo søkte 26.08.2014 om dispensasjon fra reguleringsplan for Sandmoen. Utnyttingsgraden er i bestemmelsene satt til 80 m<sup>2</sup> grunnflate (BYA) inkl. uthus. Fritidsboligen på gnr. 3, bnr. 19 er på ca 70 m<sup>2</sup> BYA og eksisterende uthus har ca 20 m<sup>2</sup> BYA. Etter tilbygget er ferdigstilt vil samlet BYA være ca 115 m<sup>2</sup> på tomten.

**Bakgrunn:**

Beiarn kommune har utarbeidet et nytt forslag til kommuneplanens arealdel hvor maks BYA for fritidstomter er satt til 120 m<sup>2</sup>. De grunneiere på Sandmoen som har mottatt nabovarsel har samtykket.

Ved innvilgelse av dispensasjon fra gjeldende plan skal fordelene ved dispensasjon være klart større enn ulempene etter en samlet vurdering. Uthuset skal brukes til lagring av beitepusser, tippvogn og minigraver som vil komme hele grunneierlaget til gode. Aktivitet som kan være med på å holde kulturlandskapet i hevd i en fraflyttet bygd sees på som positivt. Det kan ikke vises til ulemper ettersom arealet allerede er fradelt til fritidstomt.

**Vurdering:**

Søknaden bør innvilges.

**Vedlegg:**

**DISPENSASJON 55/17 - PETTER NILSSEN**

Saksbehandler: Torbjørn Grimstad  
 Arkivsaksnr.: 15/11

Arkiv: GNR 55/17

**Saksnr.: Utvalg**  
 6/15 Plan- og ressursutvalget

**Møtedato**  
 28.01.2015

**Rådmannens innstilling:**

Plan- og ressursutvalget i Beiarn kommune er positive til å innvilge Petter Nilssen dispensasjon fra utnyttingsgraden i reguleringplan Larsånes/Stolpmyrene, planid 18391993001, for bygging av en Saltdalshytte med 112,7 m<sup>2</sup> BYA på gnr. 55, bnr. 17.

Vedtaket begrunnes med at planen er fra 1991 og at dens bestemmelser ansees som utdaterte. Ny kommuneplan under utarbeidelse åpner for inntil 120 m<sup>2</sup> BYA.

**Saksutredning:**

Petter Nilssen søkte 07.01.2015 om dispensasjon fra reguleringsplan Larsånes/Stolpmyrene sin bestemmelse om utnyttingsgrad.

Dispensasjonssøknaden er en del av en byggesøknad som ansees som komplett. Saken gjelder gjenoppbygging etter brann 17.08.2014.

**Bakgrunn:**

Ved vurdering av dispensasjonsvedtaket gjelder plan- og bygningsloven § 19-2:

**§ 19-2. Dispensasjonsvedtaket**

*Kommunen kan gi varig eller midlertidig dispensasjon fra bestemmelser fastsatt i eller i medhold av denne lov. Det kan settes vilkår for dispensasjonen.*

*Dispensasjon kan ikke gis dersom hensynene bak bestemmelsen det dispenseres fra, eller hensynene i lovens formålsbestemmelse, blir vesentlig tilsidesatt. I tillegg må fordelene ved å gi dispensasjon være klart større enn ulempene etter en samlet vurdering. Det kan ikke dispenseres fra saksbehandlingsregler.*

*Ved dispensasjon fra loven og forskrifter til loven skal det legges særlig vekt på dispensasjonens konsekvenser for helse, miljø, sikkerhet og tilgjengelighet.*

*Ved vurderingen av om det skal gis dispensasjon fra planer skal statlige og regionale rammer og mål tillegges særlig vekt. Kommunen bør heller ikke dispensere fra planer, lovens bestemmelser om planer og forbudet i § 1-8 når en direkte berørt statlig eller regional myndighet har uttalt seg negativt om dispensasjonssøknaden.*

*Departementet kan i forskrift gi regler for omfanget av dispensasjoner og fastsette tidsfrist for behandling av dispensasjonssaker.*

Bestemmelsen angående utnyttingsgrad i reguleringsplanen lyder: «Hytter skal oppføres i 1 etasje (evt. med loft/hems). Maksimal størrelse på grunnflaten er 80 m<sup>2</sup> eksklusiv uthus. Uthus skal ha en maksimal grunnflate på 15 m<sup>2</sup>.»

Planen tillater en grunnflate på inntil 95 m<sup>2</sup> inkludert uthus. Omsøkt tiltak har 112,7 m<sup>2</sup> BYA og en grunnflate på 96,8 m<sup>2</sup>. Søker opplyser at tiltaket har to uteboder slik at det ikke skal bygges noe uthus. Tiltakets grunnflate ansees derfor til å overskride planens opprinnelige bestemmelse minimalt.

**Vurdering:**

Tiltaket vurderes samlet som å ha flere positive følger enn negative. Hensynet bak bestemmelsen blir ikke vesentlig tilsidesatt ettersom overskridelsen etter opprinnelige måleregler er 16,8 m<sup>2</sup> for hytta og kun 1,8 m<sup>2</sup> totalt.

**Vedlegg:**

## UTBYGGING AV HYTTE VED LANGVATNET ODD HARRY HANSEN

Saksbehandler: Torbjørn Grimstad  
Arkivsaksnr.: 14/478

Arkiv: GNR 16/12-4

Saksnr.:	Utvalg	Møtedato
98/14	Plan- og ressursutvalget	22.09.2014
7/15	Plan- og ressursutvalget	28.01.2015

### Rådmannens innstilling:

Beiarn kommune er positive til søknad om dispensasjon på gnr. 16, bnr. 121, fnr. 4, fra bestemmelsene for område H4 i kommunedelplan for Storjord-Osbakk, slik at eksisterende fritidsbolig inklusive uthus kan bygges ut til maksimalt 80 m<sup>2</sup> tilsammen

Vedtaket begrunnes med at Beiarn kommune under arbeid med ny kommuneplan ikke veiderefører kommunedelplanen og har satt 80 m<sup>2</sup> til maks. bebygd areal (BYA) for hytter inklusive uthus som er plassert over kotehøyde 450.

### Saksutredning:

Odd Harry Hansen søkte 14.11.2014 om dispensasjon fra kommunedelplan Storjord-Osbakk. Søknaden kommer etter avvist byggesak, ettersom kommunedelplanen sier at hytter skal være maks. 50 m<sup>2</sup>.

I byggesaken er søknaden komplett.

### Bakgrunn:

Tiltakshaver søker om tilbygg på hytte slik at den blir 9,2 m \* 7,2 m, til sammen 66,24 m<sup>2</sup>. Til hytten ligger også et uthus på 12,25 m<sup>2</sup>. Ut fra gjeldende plan er saken en dispensasjonssak, ettersom maks BYA for hytter er 50 m<sup>2</sup>. Hvis ny kommuneplan blir vedtatt er saken ikke lenger en dispensasjonssak. Behandlingen ansees derfor som proforma, ettersom tiltakshaver ikke vil vente på vedtak av ny kommuneplan.

### Vurdering:

Søknaden bør innvilges.

### Vedlegg:

## ANLEGGSPAN FOR KULTURBYGG, IDRETT OG FRILUFTSLIV

Saksbehandler: Janne Berntsen  
Arkivsaksnr.: 12/600

Arkiv: 143

Saksnr.:	Utvalg	Møtedato
28/12	Plan- og ressursutvalget	05.06.2012
58/12	Plan- og ressursutvalget	09.10.2012
64/12	Kommunestyret	25.10.2012
3/13	Plan- og ressursutvalget	30.01.2013
2/13	Kommunestyret	27.02.2013
1/14	Plan- og ressursutvalget	29.01.2014
8/15	Plan- og ressursutvalget	28.01.2015

### Rådmannens innstilling:

Framlagte utkast til "Anleggsplan for kulturbygg, idrett og friluftsliv for Beiarn kommune 2015-2025" vedtas som kommunens forslag til kommunedelplan og legges ut til *andre gangs høring*, samt offentlig ettersyn i 6 uker, jfr. Plan- og bygningslovens bestemmelser. Anleggsplanen består av mål og strategier i et langtidsperspektiv, og handlingsplanen i et fireårsperspektiv. Handlingsplanen skal rulleres årlig i hht. behandling av økonomiplanen.

### Saksutredning:

*Anleggsplan for kulturbygg, idrett og friluftsliv Beiarn kommune 2015 – 2025* er en del av kommuneplanen. Formålet med planarbeidet er å bedre den fysiske tilretteleggingen for aktivitet, idrett og kultur i kommunen.

Nytt av året er at Anleggsdelen "*Anleggsplan for kulturbygg, idrett og friluftsliv 2015 – 2025*" er skilt ut fra aktivitetsdelen. Aktivitetsdelen legges inn i *Folkehelseplanen* og rulleres her. Selve handlingsplanen har et fireårsperspektiv, og skal rulleres årlig i hht. økonomiplanen.

For å være berettiget til spillemidler for kulturbygg, idretts- og nærmiljøtiltak/anlegg for friluftsliv er det krav om at kommunene har vedtatt anleggsplanen som en kommunedelplan. Etter den nye Plan- og bygningslovens bestemmelser betyr dette en utvidet planprosess i forhold til tidligere arbeid med en slik plan.

### Bakgrunn:

Den 5. juni 2012, sak 28/12 fattet PLR følgende vedtak: *Det settes i gang et arbeid som skal føre fram til en revidert "Anleggsplan for kulturbygg, idrett og friluftsliv for Beiarn kommune 2013 – 2017"*.

Anleggsplanen inneholder planer for anlegg tilknyttet kultur, idrett og friluftsliv i kommunen. Revidering av planen er i samsvar med kommunens vedtatte planstrategi, dvs at anleggsplanen er en av planene kommunen skal prioritere.

**Prosesen:**

Anleggsplanen skal utarbeides på bakgrunn av vedtatt planprogram. I forbindelse med planoppstart skal det framlegges et forslag til anleggsplan som skal ut på høring og legges ut til offentlig ettersyn i 6 uker. Endelig anleggsplan skal godkjennes av kommunestyret. Anleggsplanen skal gjøre rede for:

- Formålet med anleggsplanen, hva planleggingen skal bygge på
- Krav til anleggsplanen og organisering
- Prioritert handlingsplan etter krav om spillemidler
- Krav om handlingsplan i hht økonomiplan og arealplan.

Planprosessen frem til nå er i hht planprogrammet, med unntak av tidsrammen. Når anleggsplanen nå er utarbeidet og revidert etter første gangs høring, skal denne ut til andre gangs høring og offentlig ettersyn i 6 uker. Hvis det ikke må gjøres vesentlig endringer, skal det treffes et endelig vedtak i kommunestyret. Til slutt kunngjøring.

**Vurdering:**

Den nye plan- og bygningslovens bestemmelser gjør at planarbeidet har tatt mer tid og ressurser enn tidligere arbeid med *Plan for fysisk aktivitet og naturopplevelser*. Det bør vurderes om mål og strategier i denne kommunedelplanen samsvarer med samfunnsdelen og arealdelen i kommuneplanen. Da disse planene ikke er behandlet, gis det rom for endringer i høringsrunden.

**Vedlegg:**

Forslag til *Anleggsplan for kulturbygg, idrett og friluftsliv Beiarn kommune 2015 – 2025*.



# Anleggsplan for kulturbygg, idrett og friluftsliv

---

*Beiarn kommune*



Beiarn kommune 2015-2025

---

## Innholdsfortegnelse

<b>1</b>	<b>INNLEDNING</b> .....	<b>3</b>
<b>2</b>	<b>FORMÅL OG KRAV OM ANLEGGSPLAN</b> .....	<b>4</b>
<b>3</b>	<b>ANLEGGSPLANENS KORTSIKTIGE OG LANGSIKTIGE DEL</b> .....	<b>4</b>
3.1	STATLIGE OG FYLKESKOMMUNALE FØRINGER.....	4
3.2	NORDLAND FYLKESKOMMUNE.....	5
3.3	KRAV OM SPILLEMIDLER.....	5
3.4	STRATEGI OG PLANLEGGING.....	5
<b>4</b>	<b>PLANPROSESSEN</b> .....	<b>6</b>
4.1	INTERKOMMUNALT SAMARBEID .....	6
4.2	ORGANISASJONER .....	6
<b>5</b>	<b>HOVEDMÅL</b> .....	<b>7</b>
5.1	DELMÅL .....	7
<b>6</b>	<b>RESULTATVURDERING AV FORRIGE PLAN</b> .....	<b>8</b>
6.1	ANLEGGSPLANEN SOM POLITISK OG ADMINISTRATIVT VERKTØY .....	8
6.2	RESULTATER FRA FORRIGE HANDLINGSPLAN.....	9
<b>7</b>	<b>ANALYSE AV KORTSIKTIGE OG LANGSIKTIGE BEHOV</b> .....	<b>10</b>
7.1	KOMMUNALE ANLEGG .....	10
7.2	AKTIVITETER.....	11
7.3	BEHOVET FOR ANLEGG OG AKTIVITETER.....	12
7.4	FRILUFTSLIV.....	14
7.5	FLERBRUKSHALL .....	15
<b>8</b>	<b>HANDLINGSPLAN</b> .....	<b>16</b>
<b>9</b>	<b>ØKONOMIPLAN OG VIRKEMIDLER</b> .....	<b>19</b>
9.1	ANLEGGsutbygging .....	19
9.2	SAMORDNINGSPRINSIPPER .....	19
9.3	SIKRING AV AREALER.....	19
9.4	FINANSIERING AV UTBYGGINGSKOSTNADER.....	19
9.5	SPILLEMIDDELORDNINGEN TIL ORDINÆRE ANLEGG .....	20
9.6	ORDINÆRE NÆRMILJØANLEGG .....	20
9.7	REGLER FOR OPPFØLGING .....	20
9.8	DRIFT OG VEDLIKEHOLD.....	20
9.9	UNIVERSELL UTFORMING .....	20

### VEDLEGG:

Anleggsregister

Begrepsavklaringer

Anlegg jfr. spillemiddelordningen

Innspill til anleggsplanen

Forsidebilde: F. Rønnåbakk



## 1 Innledning

Kommunedelplanen er revidert og heter nå *Anleggsplan for kulturbygg, idrett og friluftsliv 2015-2025*. Målsettinger og tiltak for idrett og friluftsliv er utskilt fra kommunedelplan for fysisk aktivitet og naturopplevelse 2012 – 2015, samt ny *Folkehelseplan for Beiarn kommune* med egen aktivitetsplan. Planen som foreligger er nr. 4 og handlingsplanen har hatt en årlig rullering siden den første gang ble vedtatt.

Ved utgangen av 3. kvartal 2013 var befolkningstallet 1083 innbyggerne, som bor spredt langs den 6 mil lange Beiardalen. Topografien er mangfoldig og favner fjelltinder, elvedal og sidedaler, isbreer, småkuperte vidder og en fjord som strekker seg nordover. Majoriteten av innbyggerne er konsentrert til kommunesenteret Moldjord, bygdesentrene Storfjord og Tollå.

Kulturbygg, idrett og friluftsliv har god tradisjonell forankring i Beiarn og henger sammen med utnytting av naturressurser, naturen som fritidsgeskjeft og kilde til god livskvalitet. Man ser allikevel et mindre regelmessig aktivitetsnivå nå enn før. Vi glir over i nye livsstiler, mye stillesittende arbeid og teknologibaserte fritidssystemer. Underholdningens medietid konkurrerer med tradisjonelle fritidsaktiviteter. Denne utfordringen bør man ta med seg når det skal lages fremtidige anleggsplaner.

Målet med anleggsplanen er at kommunen skaffer en oversikt over alle anlegg og ser på hvilke anleggsbehov vi har og hvilke områder for aktivitet, idrett og friluftsliv som finnes. Ut i fra dette, ser vi på behov og muligheter for fremtidig fornyelse og utbygging, samt hvilke prioriteringer vi må lage. Disse målene må forenes med arealplanen og bevilgninger de neste fire årene. Det er viktig å ha en plan som motiverer alle, slik at man kan prioritere hvilke mål som skal nås og hvordan vi kan organisere samarbeidet for å nå målene.

Anleggsplanen er først og fremst et verktøy som beskriver hvilke roller og oppgaver kommunen og dens samarbeidspartnere ønsker å skape og kan påta seg. Felles mål vil gi gode resultater for alle parter og ikke minst et bedre samlet resultat som gir et større kulturelt mangfold for kommunens innbyggere.

## 2 Formål og krav om anleggsplan

Kommuneplanen med samfunns- og arealdel gir de overordnede føringer, bl.a. til kommunens del- og sektorplaner. *Anleggsplanen for kulturbygg, idrett og friluftsliv 2015-2025* er et verktøy for å få oppfylt ønsket målrettet utvikling i kommunen. Beiarn kommune har pr. i dag få egne anlegg og man må ta høyde for at nye og større investeringer ofte gir høye driftskostnader, noe som vil kanalisere midler fra aktiviteter til anleggsdrift. Formålet med planen kan beskrives i disse punktene:

- Planen skal til en hver tid vise hvilke politiske prioriteringer som gjelder.
- Planen sørger for en målstyrt utbygging av anlegg og tilrettelegging av områder for kultur, idrett og fysisk aktivitet og er derfor et viktig administrativt verktøy for å kunne overholde statlige krav og føringer, samt politiske vedtak.
- Anleggsplanen kan også sees på som en perspektivmelding til det beste for kommende generasjoner, hvor man på den ene siden skal tilrettelegge areal og kapital, og på den annen side pleie de menneskelige ressursene i form av frivillig arbeid og dugnad.
- Barn og unge skal sikres et allsidig aktivitetstilbud og folk flest skal ha muligheten til å drive idrett og fysisk aktivitet. Det skal også være et lavterskeltilbud for inaktive, for de med nedsatt funksjonshemming og for de eldre. Tilbudene kan ha et fysisk, sosialt og kulturelt innhold.

## 3 ANLEGGSPANENS KORTSIKTIGE OG LANGSIKTIGE DEL

Den *kortsiktige* delen er handlingsplanen som strekker seg over 4 år og den rulleres hvert år. Det er en prioritert liste over anlegg som skal rehabiliteres og/eller bygges. Denne kortsiktige delen er knyttet opp imot kommunens økonomiplan, handlingsplan og det årlige budsjett.

Den *langsiktige* delen kan strekke seg over 12 år og inneholder overordnede målsetninger og utvikling. Revidering bør samordnes i en syklus på 4 år, samtidig med revidering av kommuneplanen. Handlingsplanen skal rulleres hvert år og planen skal være i samsvar med føringer gitt i Plan- og bygningslovens § 11-1 tredje ledd, § 20 (byggesaksdel) og i henhold til kommunens økonomiplan, og med sluttbehandling i kommunestyret, § 11 (kommuneplan).

### 3.1 Statlige og fylkeskommunale føringer

Utforming av statens politikk på feltet kultur, idrett og fysisk aktivitet herunder friluftsliv, er fordelt på flere departement:

- *Kulturdepartementet*: Politikkutforming på idrettsområdet.
- St. melding 26 (2011-2012) «Den norske idrettsmodellen»
- *Miljøverndepartementet*: Ansvar for utforming av statens friluftslivspolitikk.
- Nasjonal strategi for et aktivt friluftsliv (2014-2020) «En satsing på friluftsliv i hverdagen»  
Statlige føringer viser til at det er vårt *nærområde*; idrettsanlegget, turstien, kulturarrangementet, klatreveggen, skolen og arbeidsplassen som er arenaer for helseforebygging. I Miljøverndepartementet utforming «Nasjonal strategi for aktivt friluftsliv» påpekes det også at friluftslivet har et stort folkehelsepotensial.
- *Helse- og Sosialdepartementet*: Utforming av politikk for statens helsefremmende og forebyggende arbeid.

### 3.2 Nordland fylkeskommune

Fylkeskommunen er sammen med kulturdepartementet en godkjenningsinstans for fordeling av spillemidlene. Det er også en aktiv samarbeidspartner for flere av våre tiltak og prosjekt innen kultur idrett og friluftsliv.

### 3.3 Krav om spillemidler

Kulturdepartementet stiller krav om at anleggsplanen skal ha status som kommunedelplan for at kommunen skal være berettiget til spillemidler. For alle som skal søke om spillemidler er det viktig å være klar over at *kun prosjekter som er med i kommunenes anleggsplan*, som kan få tildeling med unntak av nærmiljøanlegg inntil en viss total kostnadsramme. Alle nye idéer som oppstår, må først med i planen. Dette skjer når tiltak eller handlingsplandel gjennomgår en årlig rullering. Lag, foreninger, institusjoner og andre aktuelle etater blir invitert til å komme med innspill til planen og forslag til plan sendes til høring og politisk behandling. Høringsinstanser, lag og foreninger må forholde seg til gjeldende kommunale frister.

### 3.4 Strategi og planlegging

Beiarn kommunes kommuneplan er styringsverktøyet vårt i planprosessene. Anleggsplanen er forankret i samfunnsdelen, da kultur, idrett og friluftsliv er et ledd i samfunnsutvikling. Den knytter seg til planlagte utbygginger og arealdisponering, og nedsettes i arealplanen som det juridiske verktøy. Økonomiplanen legger rammen for utbygging og vedlikehold. Samfunnsdelen og Folkehelseplanen er begge verktøy for tiltak rundt helse og fritid i kommunen. Folkehelseplanen er veiledende i forhold til befolkningens helse-, livstils- og aktivitetsmønster.

Når de juridiske prosessene er fulgt, skal planarbeidet sette en helhetsstrategi for Beiarns samfunnsutvikling. En anleggsplan med fremtidig mål handler om hvor folk vil bosette seg, om jobbmuligheter, bosted og fritid. Med blikket på en stadig eldre befolkning, må man jobbe for attraktive lokalsamfunn i utvikling. Anleggsplanen er derfor en viktig bolystfaktor. Stedsutvikling handler om å skape de fysiske møteplassene og fylle dem med nye aktiviteter. Anleggsplanen berører sådan flere områder i samfunnsplanen:

<b>Infrastruktur</b>	Hvordan utvikle kommunen i hht. bosetning, transport, næring og offentlige tjenester.
<b>Folkehelse</b>	Sammenhengen mellom livsstil og aktivitetstilbud
<b>Barn og unge</b>	Oppvekst, fritid og aktivitetstilbud.
<b>Aktiviteter</b>	Organisering av kulturlivet.
<b>Inkludering</b>	Skape grunnlag for utvikling og livslang glede.
<b>Prioritering</b>	Satsningsområder innenfor eksisterende anlegg og nye investeringer
<b>Bistand</b>	Bistå lag og foreninger innen kultur og idrett
<b>Ansvar</b>	Avklare kommunens og organisasjonenes oppgaver, ansvar og økonomiske forpliktelser ved utbygging og drift av anlegg.
<b>Samarbeid</b>	Vektlegge kultursamarbeid med fylkeskommunen og andre kommuner for å kunne ta på seg oppgaver som kommunen ikke kan løse alene.
<b>Bolyst</b>	Anlegg for kulturbygg, idrett og friluftsliv er en bolystsatsning.

## 4 Planprosessen

Planstrategi, oppstartsmelding og planprogram er fulgt i henhold til plan og bygningslov. Siden planen har endret fokus til *Anleggsplan for kultur, idrett og friluftsliv*, må kommunen bruke et bredere spekter av innsamlet grunnlagsmateriale for å utarbeide kommunedelplanen. Dette er alt fra enkle lokale undersøkelser, dokumenterte og udokumenterte opplysninger og kunnskaper om de lokale forhold, til offentlige undersøkelser og statistikker utarbeidet av kommuner, fylkeskommunen, stat og andre.

Planarbeidet er kunngjort i presse og lokalt, hvor alle lag og organisasjoner i kommunen ble invitert til å komme med innspill. Det ble også kalt inn til folkemøte om kommuneplanarbeidet og høringsmøter for de engasjerte partene. Det kom få innspill fra organisasjonene, og da i form av tiltak. De innspillene som er kommet er innarbeidet i planen.

Brev til innspill angående revidering av tematisk kommunedelplan ble sendt ut til høring 31.10.2012 med frist 07.12.2012. Det ble avholdt folkemøte om kommuneplanen 3. og 4. mars. Det har vært høringsrunde med Idrettsrådet 4. april. Det var møte med Elevrådet 7. oktober 2013. Det var møte med Kulturrådet, Eldrerådet og Råd for Funksjonshemmede 25. oktober 2013. Det er annonsert via plakater, via hjemmesiden og offentliggjort i aviser om møtet. Innspillene er vedlagt planen og referert i utvalg.

Planprogrammet er sendt til høring og offentlig ettersyn. Vedtatt saksnr. 2/13, 27.2.2013. Planen ble behandlet i Plan og ressursutvalget 29.1.2014 sak 14/48 og .... Endelig vedtatt i kommunestyre ....., sak.....

### 4.1 INTERKOMMUNALT SAMARBEID

Vår tids folkeopplysning handler om å tilrettelegge for aktiviteter som motiverer flere, og gjerne med en idé om å konkurrere ut stillesittende underholdningsmedier. Lokale ingredienser som naturopplevelser og fysisk aktivitet er en investeringsfaktor for trivsel og et godt liv. Langt på vei kan disse investeringene gjøres på lokalt nivå, sammen med lag og organisasjoner, med Nordland fylkeskommune og gjennom interkommunalt samarbeid. Friluftslivet har færre kostnader, men må allikevel tilrettelegges og tilpasses ulike brukergrupper.

Beiarn kommune har et interkommunalt samarbeid gjennom bl.a. Salten regionråd, Salten Friluftsråd, andre bidragsytere som Storglomfjordfondet og Statskog. Formålet med friluftsrådet er å øke forståelsen for friluftslivets betydning og arbeide for bedre friluftslivskultur og utbredelse av friluftslivet, samt sikre og utvikle regionens friluftsmuligheter. Satsingsområdene er informasjon og stimuleringstiltak. Kommunen har også et interkommunalt samarbeid med Nordlandsmuseet gjennom anlegget på bygdetunet. Det er også samarbeidsorganer rundt anlegg som ligger i Nasjonalparkens randsoner.

### 4.2 ORGANISASJONER

Beiarn kommune samarbeider med lokale lag og foreninger som er eiere av lokale anlegg innenfor idrett og kulturbygg. Næringslivet er også bidragsytere.

## 5 HOVEDMÅL

**Beiarn kommune skal stille til disposisjon lokaler og anlegg innenfor visse rammer og etter bestemte regler, samt støtte organisasjoner som påtar seg å bygge og/eller drive hus og anlegg til idrett, friluftsliv og kulturformål. Kommunen eier få anlegg og er avhengig av at frivillige organisasjoner bidrar på anlegg. Det er et mål at man sammen med disse, ser på fremtidige behov for anlegg innenfor idrett, kultur og friluftsliv.**

### 5.1 DELMÅL

- Målene skal nås gjennom bistand til lag og foreninger innenfor kultursektoren.
- Bistå barn og unge med positive fritidsaktiviteter og gi de muligheter til å utvikle seg.
- Vektlegge kultursamarbeid med fylkeskommunen og andre kommuner for å kunne påta seg oppgaver, som kommunen ikke kan løse alene.

*Staten har som mål å bidra til bygging og rehabilitering av infrastruktur, slik at flest mulig kan drive idrett og fysisk aktivitet. Det offentlige har imidlertid ikke ansvar for å etablere anlegg for alle typer særvidretter og ferdighetsnivå i alle lokale sammenhenger. Det er viktig og nødvendig at det foretas behovsvurderinger på lokalt, regionalt og nasjonalt nivå. I den forbindelse er det viktig for staten å fremme at de viktigste målgruppene for bruk av spillemidler til idrettsformål er barn (6-12 år) og ungdom (13-19 år).*

*Spillemidler til bygging og rehabilitering av idrettsanlegg skal bidra til en infrastruktur som gir befolkningen mulighet til å drive både egenorganisert aktivitet og aktivitet i regi av den frivillige medlemsbaserte idretten. Anlegg i lokalmiljøet som stimulerer og tilfredsstillende barns behov for fysisk aktivitet i organiserte eller egenorganiserte former, prioriteres særskilt. Når det gjelder ungdom, er det et mål å utvikle anlegg som tilfredsstillende ungdommens behov for utfordringer og variasjon. Ungdom må gis mulighet til å medvirke i utformingen av anlegg. Anleggene bør fungere som gode sosiale møteplasser i lokalsamfunnene. Spillemidler til bygging og rehabilitering av anlegg for idrett og fysisk aktivitet med stort brukspotensial, samt nærmiljøanlegg, er sentrale virkemidler for å innfri de statlige målene på anleggspolitikk. (Statlig anleggspolitikk – KKD)*

## 6 RESULTATVURDERING AV FØRIGE PLAN

### 6.1 ANLEGGSPANEN SOM POLITISK OG ADMINISTRATIVT VERKTØY

Administrativt har anleggsplanen en viktig funksjon i form av å gjøre prioriteringer innen tiltak, eksempelvis skilting av turløyper som er prioritert innen friluftslivsektoren. Godt planlagte tiltak er en oppgave som lettere kan gjennomføres. Anleggsplanen gir også føringer på saksbehandlerfeltet og avgjør ofte hva som skal legges frem til politisk vurdering og behandling. Administrativt er det et godt verktøy, da det gir muligheten til å sette konkrete investeringer, utbygging, tiltak og behov inn i en større sammenheng gjennom sammenhengen med andre planområder.

Prioritert og uprioritert handlingsplan viser til hva som må revideres og justeres i budsjettet. Tråkkemaskinen er et eksempel, som ble lagt inn i tiltaksdelen.

Helhetsperspektiv og sammenheng er et viktig verktøy i en kommunal arbeidsplan. Når anleggsplanen og handlingsdelen rulleres, er den sådan et dokument som viser tilbake på samfunnsendringer, på god og mindre god planlegging, der strategier, fremtidsperspektiv og langsiktighet er nøkkelfaktorer. Det er i så måte et læringsdokument både politisk og administrativt.

## 6.2 RESULTATER FRA FORRIGE HANDLINGSPLAN

<b>PRIORITERT PLAN</b>		
<b>ANLEGG</b>	<b>RESULTAT</b>	<b>TOTALKOSTNAD</b>
<b>Beiarn Historielag</b>	Rehabilitering av Klokkergården utvendig er ferdigstilt. Informasjonsskilt om komponisten Fridthjov Anderssen skal ferdigstilles i 2015 og er innrullert på prioritert liste.	
<b>Skilting og rydding av skulpturplass – Skulpturlandskap Nordland</b>	Ferdigstilt i 2012.	
<b>Tråkkemaskin</b>	Ferdigstilt i 2012.	1 150 800,-
<b>Vedlikeholdshall til tråkkemaskin</b>	Ikke ferdigstilt. Idrettslaget har prioritert vedlikehold av de nye løypetraséene på fjellet, samt ordinære idrettsaktiviteter.	
<b>UPRIORITERT PLAN</b>		
<b>ANLEGG</b>	<b>RESULTAT</b>	<b>TOTALKOSTNAD</b>
<b>Nordlandsmuseet</b>	Ferdigstilt i 2011. Prosjektet kan videreføres	80 000,-
<b>Turkart</b>	Ferdigstilt.	130 000,-
<b>Ballbinge</b>	Kommunen har ikke mottatt prosjektering av tiltaket fra skole eller lag/forening. Innrulleres fortsatt uprioritert.	
<b>Utvikling av Tvervik kaiområde med ny/ forlengelse av gjestebrygge, opparbeidelse av grøntarealer, benker og bord og sløyebenk</b>	Innspill fra Tvervik velforening. Kommunen har bidratt med toalett og gjestebrygge og en del er gjort på dugnad.	Tiltaket forventes finansiert med 60 % kommunale midler og innrulleres uprioritert da en ikke på nåværende tidspunkt finner rom for tiltaket innenfor kommunalt budsjett.
<b>Nærmiljøanlegg/Aktiv skolegård</b>	Rehabilitering av uteområde Moldjord skole/barnehage tilsvarende aktiv skolegård.	Kr. 1 650 000. Rehabilitering er flyttet til 2017 i budsjettplanen.
<b>Pitesamisk Senter</b>	Samisk nærmiljøanlegg. Senteret er etablert. Uteanlegget er ikke ferdigstilt under påvente av nye planer.	
<b>Gapahuk på Tarnes badeområde</b>	Innspill fra Tvervik velforening. Ikke gjennomført.	
<b>Handicap-tilpasning grendehus U L Vårliv</b>	Uprioritert pga. manglende byggeplaner/kostnadsanslag og usikker byggestart.	
<b>Kaiområde Tvervik</b>	Ikke ferdigstilt pga. manglende byggeplaner	
<b>Båtrampe Tvervik</b>	Ikke ferdigstilt.	
<b>Tilrettelegging av fiskeplasser for handicappede</b>	2 fiskeplasser ble ferdigstilt i 2011 og 2012.	
<b>Ny bro Øvre Tollådal</b>	Ikke ferdigstilt.	
<b>Flerbrukshall</b>	Ferdigstilt forprosjekt, men ikke lagt inn i økonomiplan og prioritert handlingsplan.	
<b>Servicebygg på bygdetunet</b>	Ikke ferdigstilt og vurderes tatt ut av handlingsplanen.	
<b>Skilting turløyper, Fotefar mot nord</b>	Delvis ferdigstilt. Informasjonsskilt gjenstår ved parkeringsplass i starten av løypa. Gjennomføres i 2015.	
<b>Handicaptaolett, Tollådal</b>	Ferdigstilt i 2012.	
<b>Tilrettelegging av fiskeplasser for funksjonshemmede</b>	To fiskeplasser er ferdigstilt i 2011 og 2012.	70 000,-

## 7 Analyse av kortsiktige og langsiktige behov

Tabellmaterialet kommer fra SSB, Nordland idrettskrets, kommuneplan og folkehelseplan for Beiarn kommune. Sistnevnte plan viser også folkehelsebarometeret for kommunen, med indikasjoner på helse og aktivitetsnivået i kommunen. Tiltakene i Folkehelseplanen er lagt inn som vedlegg.

### 7.1 KOMMUNALE ANLEGG

I små kommuner er det ofte kommunen som tilrettelegger mye av aktivitetstilbudet innen kultur og idrett, selv om det er knappe ressurser til å følge dette opp. Beiarn skiller seg heller ikke ut fra kommune-Norge, når det gjelder fritidsinteresser og behovet for varierte og individuelle aktivitetstilbud. Den yngre generasjonen har andre og nyere preferanser på kultur og idrettsaktiviteter. På noen områder klarer man å følge opp disse behovene. På andre områder gjør man det ikke. Dette er en oversikt over tilbudet kommunen har.

ANLEGGSENHET	ANLEGGSTYPE	AKTIVITET
Trones skole	Gymsal og Nærmiljøanlegg	Utendørsaktivitet sommer og vinter
Moldjord skole og samfunnssalen	Aktivitetssal/ gymnastikksal	Frisklivtilbud som felles trening, fotball, turn, svømming, treningsstudio, miniatyrskytebane
Ungdomsklubben	Lokalt kulturbygg	Fritidstilbud for barn og unge mellom 13 og 16
Bygdekinoen	Lokalt kulturbygg	Filmfremvisning 10 ganger i året
Musikkbinge	Nærmiljøanlegg	Øvingslokale for musikk
Fotefar mot nord	Friluftsliv	Tursti
Tverrånes-Tverrådalen	Friluftsliv	Tursti

**Frisklivstilbud** organisert gjennom 5 % av stilling til Helsesøster. Det er ukentlige aktiviteter innen fotball, fellestrim, mv. Det er også et svømme- og turtilbud for barn i samfunnssalen.

**Treningsstudio** befinner seg i kjelleren på Moldjord skole og organiseres også gjennom Helsesøster. Kommunen står for innkjøp og vedlikehold av apparater gjennom en kontingentordning. Bruken av treningslokalene kan registreres på kjøp av treningskort. Individuell trening gjennom medlemskap i Friskliv med en aldersgrense på 15 år. Treningsstudio har brukte treningsapparat og en del er nedslitt. Det er i tillegg trangt om plassen og det er dårlig ventilasjonsanlegg for et treningslokale.

**Ungdomsklubben** drives av barne- og ungdomsarbeider i 40 % stilling. Kommunen har ingen tilfredsstillende lokaler for å kunne drive et etablert helårstilbud til ungdommene. Det gamle bygget er langt fra tilfredsstillende til dette formålet. Gymsalene blir ofte tatt i bruk til ungdomsklubbens aktiviteter.

**Bygdekino** drives i leide lokaler gjennom en avtale med foreningen UL Vårliv.



*Trones skole* har et utendørs nærmiljøanlegg som er et godt bidrag til trivsel i nærmiljøet og i skolehverdagen.

## 7.2 AKTIVITETER

Idrettstilbudet er relativt bra for unge og voksne gjennom Friskliv og idrettslag. Samfunnssalen på Moldjord er i bruk hver dag til fysisk aktivitet. Det er i hovedsak NBI og Friskliv som bruker salen på timebasis. I Folkehelseplanen er også tiltakene til *skole* og *barnehage* lagt inn, som viser at skolene har fokus på fysisk aktivitet gjennom hele året.

Hva med resten av befolkningen?

Med utgangspunkt i befolkningsantallet, registrerer man at en stor prosentandel har medlemskap i organisert lag og foreninger. Av 6 utvalgte organisasjoner, er dette de med størst aktivitet gjennom hele året. Det finnes ca. 200 medlemmer til sammen i disse foreningene. Det er ikke regnet med dobbelt medlemskap, men antall aktive versus registrerte/støttemedlemmer. Ingen av de nevnte foreningene har egne lokaliteter, men leier gjennom andre.

IDRETTSLAG	AKTIV/ REG. MEDLEM	ANLEGG
Granli IL	?/63	Miniatyrskytebane, lysløype, utendørs volleyballbane, grendehus
Nedre Beiarn IL	37 /51	Fotballbane, idrettshus
Stormfjell IL	37/151	Lysløyper, skihytte/ varmestue
<b>DIVERSE FORENINGER</b>		
Beiarn Husflidslag	31/?	Leietaker
Beiarn Mannskor	18	Leietaker
Beiarn Jeger og Fisk	63	Leietaker
KORinteran	24	Leietaker
Røde Kors	62/?	Leietaker
Hornmusikkforeningen Tempo	20	Leietaker

Et utvalg av aktive foreninger i Beiarn

Det er tre idrettslag i Beiarn, hvor de to største aktive med tilbud innen ski og fotball. I tabellen kommer det fram at det er rundt 40 aktive medlemmer i de to største idrettslagene. I dette tallet er det flere av de samme medlemmene som trener fotball og ski.

I 2015 er det totalt 104 grunnskoleelever i Beiarn, t.o.m. 10. klasse. Av tallene vi ser i idrettslagene, betyr det at rundt 60 barn opp til 16 år, ikke er aktiv på helårsbasis innen organisert lagidrett. Disse kan man kanskje finne igjen i andre aktivitetstilbud som eksempelvis *svømming* og *turn* for de minste opp til 13 år, men her finnes det ikke registrerte besøk. Aktivitetene følger skoleruten og er ikke et permanent tilbud.

*Beiarn skytterlag* har et tilbud om skytetrening på en miniatyrbane i kjelleren på Moldjord skole. Her er det 10-12 aktive på skytetrening en gang i uken.

I *kulturskolen* var det registrert 26 elever våren 2014. Det utgjør 25 % av totalantall elever. Det finnes kun musikkundervisning, og det er få lærerressurser De kreative kunstfag og andre kulturfag, kan kun gis som prosjektbaserte tilbud.

I vintersesongen får barn tilbud om å bruke alpinanlegget i nabokommunen, med barne- og ungdomsarbeider som tilrettelegger. Dette er et populært tilbud, men det er redusert transportkapasitet.

Frivillige organisasjoner står for en del kulturaktiviteter. De fleste foreninger med faste ukeprogram, er lagt til lokaler i skolene, da de færreste organisasjonene har egne lokaler. Av foreninger som har egne lokaliteter, er der ingen faste aktiviteter.

Det finnes ingen eksakt statistikk på aktivitetsnivået blant ikke-organisert idrett. Noen aktiviteter er ikke satt i system, mangler et stabilt treningssted og ansvarlige til å organisere aktiviteten.

### 7.3 BEHOVET FOR ANLEGG OG AKTIVITETER

*Individuelle idretter trenger plass når flere skal trene bordtennis, badminton, skyting, bueskyting, kampsport, bryting, dans. (fra folkemøtet)*

Beiarn kommune er preget av liten befolkningsvekst og stort bosettingsareal, hvor andelen eldre blir høyere i forhold til antall nyetablerte. Demografisk, har det i perioden 1986-2014 vært en tilbakegang i folketallet på -31 %. Antall nyfødte har økt med 33 %. Samlet er det en tilbakegang for de under 18 år med 56 %. For de under 40 år, er tilbakegangen 54 %. Kommunen preges med andre ord av befolkningsreduksjon og fraflytting, hvor hyppigheten er størst i den yngre generasjonen.

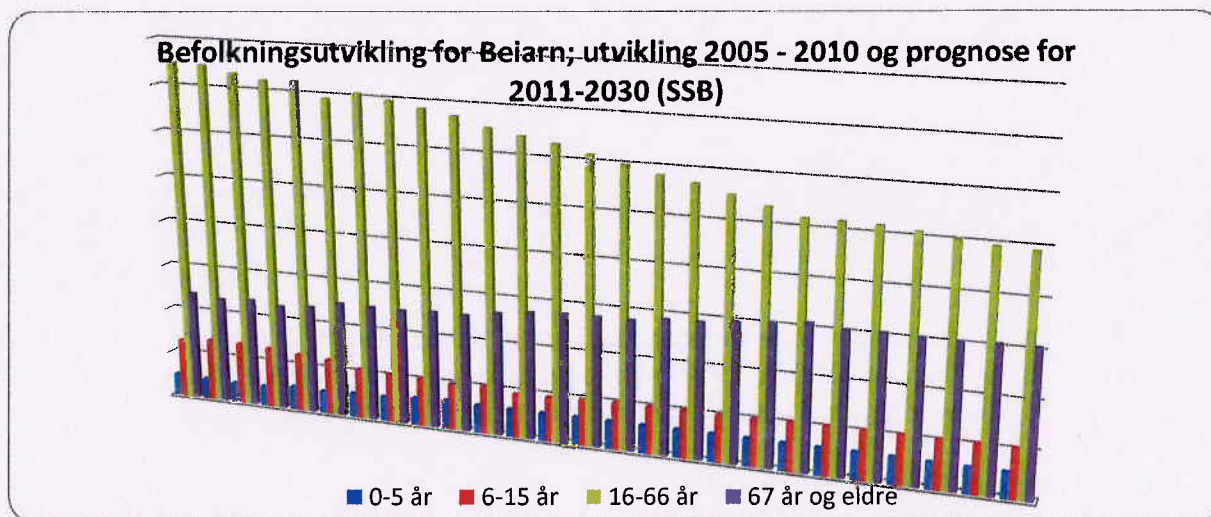

Det er ikke kun arbeidsforhold og boligtilbud som preger flyttemønsteret. Det er også det fysiske samspillet mellom folk, bosted og aktivitet, som til sammen karakteriserer miljøfaktoren i et bostedssamfunn. Mangel på fritidstilbud og mangel på faste møteplasser kan påvirke dette. Kommunen ønsker å finne løsninger som fanger opp også de som ikke finner sin plass i lagidretten, eller i foreningslivet. Det bør være et fritidstilbud både individuelt og gruppevis. En slik utfordring kan ikke ses på isolert, men bli vurdert i forhold til samfunnsutviklingen, der de yngste flytter ut av kommunen, til utdanning, jobbmuligheter og et mangfoldig aktivitetstilbud. Kommunen har pr i dag ikke denne miljøfaktoren som lokker denne gruppen tilbake.

Infrastrukturen i Beiarn er enn om ikke avgjørende, så en viktig faktor for deltakelse og tilgang til aktiviteter. Avstanden til aktivitetene bestemmer ofte frekvensen i deltakelse. Lokaltene skole/ jobb/bosted/aktiviteter ligger også veldig spredt og man er stort sett avhengig av transport.

I kommunens samfunnsdel, ligger innsatsområdene innen trivsel, bosetting, stedsutvikling, aktivitetsfremmede tiltak og etablering av møteplasser. Innsatsområdene skal være retningsanvisere for Beiarn innen 10-20 år. Hvordan anleggsplanen vil påvirke denne prosessen, kan skisseres i kravene til spillemiddelordningen jfr. kap. 9.2. Det vises til behovet for en koordinering av kultur, næring, reiseliv og møteplasser innen en radius der mange og spesielt unge kan tilbringe mye tid og utføre aktiviteter uten ekstra transportbehov. En god planlagt tilrettelegging av anlegg vil kunne øke motivasjonen og aktivitetsnivået både for organisert og individuell aktivitet.

Behovsanalysen for anlegg og aktiviteter har et samfunnsperspektiv som peker på bevegelser og aktiviteter i befolkningen gjennom tid. Det handler primært om en jevn nedgang i befolkningsveksten. Forklaringen på menneskers flyttmønster er kompleks, men den er også styrt av noen primære faktorer som arbeid og bolig. Den tredje faktoren er like viktig for mange, og det er det vi gjør på fritiden.

I et kommunalt planarbeid har man muligheten til å løfte opp fremtidsstrategier, gjennom å samordne de kommunale satsningsområdene i kommuneplanen - med mål om å fremme Beiarn som et godt bosted og tilflytterkommune. Kommunen er i gang med denne satsningen gjennom vedtatte innsatsområder i samfunnsdelen: «... et mangfoldig kulturtilbud preget av kvalitet; møteplasser som inspirerer, underholder, gir kunnskap og gode opplevelser. Kommunen skal bistå ved realisering av nye anlegg med fokusområdet på flerbruksanlegg».

Selv med en god måloppnåelse merker anleggseiere at kostnadene rundt drift av anleggene fortsatt øker. Dette medfører bl.a. mindre penger igjen til aktiviteter. Lag og foreninger ser at det er langt vanskeligere i dag å engasjere folk til dugnad, og vedlikeholdsarbeid skal utføres av autoriserte fagfolk. I tillegg er utsiktene til statlig finansiering av forsamlingshus tatt bort, slik at det ikke er støtte til større vedlikeholdsprosjekter. Slike utfordringer bidrar til at færre tør å påta seg å bygge nye anlegg og/eller foreta en mer omfattende rehabilitering av det de allerede har. De som sitter med anlegg søker oftere om hjelp fra kommunen, som har reduserte midler til rehabilitering av disse.

Det bør også tas med i betraktningen at antall ikke-kommunale anlegg er større enn behovet i forhold til befolkningsantall- og tetthet i kommunen. Avveining om nye investeringer kontra kommunale driftstilskudd til eksisterende anlegg må vurderes i denne sammenheng. Det må tas med i regnskapet når man skal vurdere vedlikeholdet til dagens anlegg opp i mot felles nyttegjøring. I nåværende nasjonalt register, er det registrert rundt 50 ulike anlegg i Beiarn som skal gjennom årlig vedlikehold. Derfor er det samfunnsmessig og kostnadmessig et behov for å vurdere antallet anlegg innenfor denne planen og hvor man plasserer innsatsen for å etablere gode livskraftige møteplasser for fremtiden.

*Det må være et kulturtilbud til unge her. Vi må ha kulturkvaliteter som gjør at folk vil bo her.  
(fra folkemøtet)*

## 7.4 Friluftsliv



Arena Beiarn

De største og rimeligste anlegget kommunen disponerer, er naturen. Den kan nyttes uten tilrettelegging i særlig grad. Når det er sagt, kan også naturen "kultiveres" slik at den kan bli tilgjengelig for flere og tilrettelegges for ulike fysiske aktiviteter. Et begynnende tiltak er skianlegget *Arena Beiarn*, hvis beliggenhet gjør at det kan benyttes som helårsanlegg. Muligheten for sesong mellom oktober-juni er høyst reell.

En del arrangementer tilknyttet friluftslivet i bygda viser at man i Beiarn ser muligheten til å kombinere friluftsliv og kulturaktiviteter med kvaliteter som kan markedsføres både regionalt og nasjonalt: Villmarksdagan, TGV Jazzcamp, Ferieklubben og Villmarkscamp for ungdom har gitt eksempler på dette.

Et annet satsningsområde, er merking og vedlikehold av turstinettet i nærmiljøet. Kommunen har satt i gang stimerking gjennom tilskuddsordninger i Salten Friluftsråd.

Det er allikevel den voksne befolkningen som bruker turstiene i større grad. Målet er å legge til rette for at den yngre generasjonen fristes mer til å bruke »det store anlegget«, samt legge til rette for at flere med små og store bevegelseshemninger har et tilbud. Det er derfor etablert lavterskel friluftsanlegg lokalt i kommunen hvor man kan gjennomføre turer og aktiviteter med barnevogn og rullestol. Dette med fokus på folkehelse i et allment perspektiv.

Utfordringen her er ikke å etablere gode turløyper, men årlig vedlikehold. Her ligger det derfor en intensjonsavtale med grunneiere som har ansvar for merking, oppjustering og vedlikehold av nærmiljøløypene. Tre nærmiljøturer på Moldjord og Storjord er klare med skilt og Turkort i 2015.

Skolene og Beiarn Turlag er arrangører for sesongløyper og turer som kan brukes hele året. Registrering skjer ved at turkasser plasseres i utvalgte stinett. Her er det alt fra «lunsjturen» til mer krevende løyper. Antall registrerte besøkende for 2014:

Moldjord skole – <i>Hoppetussa</i> (sesong):	1 127
Trones skole – <i>Sprækingen</i> (sesong):	2 067
Beiarn Turlag (hele året):	2 952
Totalt:	6 146

## 7.5 FLERBRUKSHALL

Det finnes mange små og mellomstore samfunnshus eller grendehus i lokalsamfunnet. Disse har ofte flerbruksfunksjoner, men de når ikke opp i krav til standard for idrettsaktiviteter. Flerbruksbygg pr definisjon består av vekselvis bruk til ulike aktiviteter uten klargjøring/omgjøring med tap av brukstid. Sosiale treffsteder, kafévirksomhet, ungdomsklubb og rom for annen kulturaktivitet, inngår også i dette begrepet.

Mangel på større treningsareal, spesielt innen fotball og innendørsidretter, førte til at kommunen i 2007 startet en undersøkelse vedrørende muligheter for oppføring av en flerbrukshall. I den første høringsrunden kom det fram at kommunen burde stå for driften, og lag og foreninger var bekymret for at bygging og drift av en slik hall vil gå ut over dagens aktivitetstilskudd. I en videre utredning om behovet for flerbrukshall, vil alternativet stå mellom tilskudd til idrettslagenes anleggsdrift og et felles idrettsanlegg, der man sammen går inn som drivere. Etter en ny høringsrunde i bl.a. barne- og ungdomsrådet, kommer det frem at de unge ser på allmenntjenesten i form av en felles møteplass og flere idrettsaktiviteter under samme tak. Aktiviteter som nevnes, er bl.a. fotball, turn, treningsstudio, håndball og volleyball. Barn og unge var også opptatt av at et idrettsanlegg skulle ligge sentralt for alle brukere, jfr. treningsstudioet på Moldjord, som ikke alle kan bruke jevnlig. De ønsker en flerbrukshall med sentral beliggenhet for flest mulig brukere. Behovet dreier seg om å drive ulike former for lagspill og egentrening på helårsbasis.

Det er viktig å ha lavterskeltilbud og breddetiltak som alle kan delta på. Det er også viktig at man kan spesialisere seg på noen områder og således skape en entusiasme rundt aktivitet og tiltak. Etter seks år med utredninger, er man kommet så langt at det i denne planen må gjøres en vurdering pro et contra flerbruksbygg.

I bolystsatsningens øyemed, bør det kunne sies at en flerbrukshall kan øke attraktiviteten ved å bo i Beiarn og hvor barn og unge kan drive aktivitet på helårsbasis. Man bør også se på muligheter til å legge større arrangement dithen. Det medvirker til en mer mangfoldig aktivitet og større arrangement kan avvikles på en bedre måte. En flerbrukshall er en investering for alle og en satsning som innebærer at man tar nødvendige grep der foreninger som driver likelydende aktiviteter, samt foreninger med få støttespillere, bør samordne seg og sine aktiviteter rundt en større organisering. Dette kan også bidra til å løse en del «slitasjeproblemer» omkring organisering, tilrettelegging og kostnader.

*Spillemidler til bygging og rehabilitering av idrettsanlegg skal bidra til en infrastruktur som gir befolkningen mulighet til å drive både egenorganisert aktivitet og aktivitet i regi av den frivillige medlemsbaserte idretten. Anlegg i lokalmiljøet som stimulerer og tilfredsstiller barns behov for fysisk aktivitet i organiserte eller egenorganiserte former, prioriteres særskilt. Når det gjelder ungdom, er det et mål å utvikle anlegg som tilfredsstiller ungdommens behov for utfordringer og variasjon. Ungdom må gis mulighet til å medvirke i utformingen av anlegg. Anleggene bør fungere som gode sosiale møteplasser i lokalsamfunnene (regjeringen.no)*

*Fra tanke til handling...*

## 8 Handlingsplan



Ny skitrasé på Beiarfjellet

Planlagte og prioriterte anlegg sorteres under kategoriene ordinære anlegg, nærmiljøanlegg og kulturhus, jf. veileder for tilskudd til anlegg for idrett og fysisk aktivitet, KKD V-0732. Kommunen må i hver av kategoriene vurdere planlagte anlegg / tiltak i anlegg opp mot hverandre og gi de enkelte anlegg og tiltak ulik prioritet. Det gjøres i henhold til hvor langt man er kommet i ansvarsforhold, utredning, kostnadsvurdering og budsjettering. I tillegg er det viktig at de anlegg som har mottatt deler av søkt tilskuddssum blir beholdt i prioritert handlingsplan, til hele søknadssummen er utløst. Få anlegg har pr i dag ferdig utredet kostnader og i utgangen av 2014 er man ikke forprosjektering ferdigstilt.

Listen over aktuelle anlegg og tiltak ble utarbeidet av Beiarn kommune i starten av planperioden. Denne listen er supplert og ajourført ut fra mottatte signaler og initiativ fra anleggseiere og foreninger gjennom høringsprosessen som startet i april 2013. Kostnadsoversikt er oppgitt der dette er ferdig utredet.

Det er i tillegg kommet inn en del innspill på både ordinære anlegg og nærmiljøanlegg. Da det ikke foreligger noen utbyggingsplaner eller avklart eieransvar, er disse satt inn i uprioritert plan.

**PRIORITERT HANDLINGSPLAN – KORTSIKTIG DEL (km = kommunale midler sm = statlige midler pm = private midler)**

Anleggsoppgave, tiltak, sted	Anleggsseier	Byggestart	Kostnad anlegg (i 1000 kr)	Drifts- kost. pr. år	Finansiering (i 1000 kr)													
					2015			2016			2017			2018				
					km	sm	pm	km	sm	pm	km	sm	pm	km	sm	pm		
Servicebygg/ signalbygg Forprosjektering	Beiarn kommune Nasjonalparkstyret	2015	150		150													
Infoskilt til nasjonalparkene Reinhornheia	Beiarn kommune	2015	Ikke angitt															
Skilt – Fotefar mot Nord	Beiarn kommune	2015			74													
Infoskilt til Klokkergården Moldjord	Beiarn Historielag	2015			16													
Turstimerker Moldjord, Storjord	Beiarn kommune	2015			53													
Overbygg/garasje Larsoslia	Stormfjell IL	2015	500															
Motocrossbane, forprosjekt* Steinåmo	Steinåmo (sus)	2016	Ikke angitt															
Arena Beiarn Forprosjekt Leirámo	Arena Beiarn as	2015	540											170 (2014)	100	270		

\*Steinåmo (sus) har lagt inn søknad til forprosjekt. Høring er lagt ut. Motocrossbanen er regulert inn i arealplan.

\* Kostnad til stedsutvikling Moldjord på 1 650 000 må estimeres på nytt.

UPRIORITERT HANDLINGSPLAN – LANGSIKTIG DEL

Anleggsoppgaver, tilrettelegging, tiltak, eier	Anleggseier	Byggestart	Kostnad anlegg (i 1000 kr)	Drifts-kostn.	Finansiering (i 1000 kr)												
					2015		2016		2017		2018						
					km	sm	km	sm	km	sm	km	sm					
Flerbrukshall Beiarn kommune	Beiarn kommune	Ikke angitt	39 mill.*	3 mill.													
Ballbinge	Ikke angitt	Ikke angitt	500														
Scoterløype	Beiarn kommune	Ikke vedtatt															
Elgbane Lassbrenna skytterbane	Beiarn Jeger & Fisk	Ikke angitt	400														
Universell utforming, trappeavsats	U.L. Vårliv	Ikke angitt	Ikke angitt														
Parkeringsplass	Stormfjell IL	2016	Ikke angitt														
Småbåthavn i Tverrvik	Beiarn kommune og Båttforeningen	Ikke angitt	Ikke angitt														

\* Kostnad til flerbrukshall er indeksregulert fra 34 000 000 til 39 000 000 (2009-2014).



## 9 Økonomiplan og virkemidler

### 9.1 ANLEGGsutbygging

Anleggsutbygging er i de fleste tilfellene betinget av kommunale tilskudd. Forutsatt at slike planer er i samsvar med handlingsplan og økonomiplan. Handlingsplanen er styringsverktøyet for anleggsutbygging. Det er også en forutsetning for tildeling av spillemidler, at prosjektet det søkes støtte til er *prioritert i handlingsplanen*.

### 9.2 SAMORDNINGSPRINSIPPER

Kulturdepartementet presiserer at ved utformingen av anlegg og områder må man i større grad vurdere *miljøforhold, landskapspleie og estetiske forhold*. Følgende hovedprinsipper bør derfor legges til grunn i kommunens anleggspolitikk:

- Nærhet til bomiljø
- Koordinering av behov for idrett og andre kulturaktiviteter
- Anlegget tilpasses flest mulig brukergrupper
- Koordineringsbehov fra idrettsorganisasjoner, reiselivsbedrifter og annen næringsvirksomhet.
- Lokalisering og utforming av områder og anlegg skal underlegges en vurdering av miljøforhold, landskapspleie og estetiske forhold. I dette ligger også prinsippet om differensiert tilrettelegging innen friluftsliv i ulike deler av kommunen.

### 9.3 SIKRING AV AREALER

Kommunen skal sikre tilstrekkelige arealer for idrett, fysisk aktivitet og lek i arealplanene. Statlige retningslinjer sier hvordan barn og unges interesser skal ivaretas i planleggingen. Spesielt henvises det til plan- og bygningslovens bestemmelser, og de bestemmelser som berører denne planen. I reguleringsplaner benytter kommunen retten til å fastsette bestemmelser for å angi minste lekeareal pr. boenhet, og gi nærmere regler for utforming av nye arealer.

### 9.4 FINANSIERING AV UTBYGGINGSKOSTNADER

Utbyggingskostnader finansieres gjennom:

- Egenkapital
- Dugnad/egeninnsats
- Kommunalt anleggstilskudd
- Spillemidler
- Lån
- Rabatter
- Gaver

Til fritidsanlegg kan det også gis tilskudd fra friluftsmidler. Økonomiske forutsetninger for finansiering kan i hovedsak deles inn i tilskudd fra spillemidler, anleggstilskudd fra kommunen og egenkapital/egeninnsats/dugnad.

## 9.5 SPILLEMIDDELORDNINGEN TIL ORDINÆRE ANLEGG

Det kan søkes om tilskudd til bygging og/eller rehabilitering av idrettsanlegg som er åpne for allmenn idrettslig virksomhet (idrett og fysisk aktivitet for alle), og som ikke er underlagt fortjenestebaserte eierformer og/eller driftsformer.

Det er et vilkår for å kunne søke om spillemidler at anlegget er del av en vedtatt kommunal plan som omfatter idrett og fysisk aktivitet. Dette gjelder også ved søknad om idrettsfunksjonell forhåndsgodkjenning.

## 9.6 ORDINÆRE NÆRMILJØANLEGG

Med ordinære nærmiljøanlegg menes anlegg eller område for egenorganisert fysisk aktivitet, hovedsakelig beliggende i tilknytning til bo- og/eller oppholdsområder. Med nærmiljøanlegg menes kun utendørsanlegg. De skal være allment tilgjengelige. Nærmiljøanlegg kan lokaliseres i tilknytning til et skoleanlegg og/eller idrettsanlegg. Ved samlokalisering med idrettsanlegg gjelder, som nevnt over, at nærmiljøanlegget skal være for egenorganisert fysisk aktivitet. Anlegg ved skole skal stå åpent etter skoletid.

Man kan søke om tilskudd på inntil 50 % av godkjent kostnad. Maksimalt tilskudd per anleggsenhet er kr 300 000. Nedre beløpsgrense for godkjent kostnad er kr 50 000 (tilskudd kr 25 000).

Grunnlag for tilskudd er avgrensa oppover til kr 600 000. Nedre godkjent kostnadsramme er kr 50 000.

## 9.7 REGLER FOR OPPFØLGING

Hovedprinsippet er at styring og kontroll må tilpasses den enkelte tilskuddstypen, ut fra tilskuddets art og formål, samt ha et rimelig omfang i forhold til den nytte dette gir. Kommunen er satt til å kontrollere anlegget under bygging og at det ved ferdigstilling settes krav til at anlegget er utført i henhold til de godkjente planene. Kommunen må attestere for at arbeidet er kommet i gang i henhold til planen før delutbetaling av spillemidler til anlegget kan foretas. Før sluttutbetalingen, skal det foreligge rapport fra ferdigbefaring og revidert sluttregnskap. Kommunerevisjonen skal revidere sluttregnskap for prosjekter med tilskudd over 100 000 før sluttutbetalingen kan utbetales.

## 9.8 DRIFT OG VEDLIKEHOLD

Ved tildeling av spillemidler skal det kreves en oversikt over driftskostnader og driftsinntekter. Det er viktig at kommunen avklarer sitt engasjement i drift og vedlikehold av så vel organisasjonsidé som kommunale anlegg.

## 9.9 UNIVERSELL UTFORMING

Tilgjengelighet for funksjonshemmede skal tillegges vekt ved anlegg for idrett og fysisk aktivitet som bygges i kommunen med støtte fra spillemidlene. Ved forhåndsgodkjenning av planene, skal kravet om tilgjengelighet for funksjonshemmede være oppfylt.

## VEDLEGG

### Anleggsregister

Alle idrettsanlegg som er tildelt spillemidler ble f.o.m. 1997 tilgjengelige i et nasjonalt register som er driftet av Kulturdepartementet. I tillegg er alle friluftsanlegg og områder med spesielle tilrettelegginger, ført i samme register. Registeret ble videreutviklet og forbedret 2007/08 slik at det nå er en funksjonell database med kartintegrering og tilpasninger til kommunenes saksbehandling, jf. [www.idrettsanlegg.no](http://www.idrettsanlegg.no). Kommunene har ansvaret for oppdateringen av anleggsregisteret. Oppdateringen er et av kriteriene som må være oppfylt for å være berettiget til spillemidlene.

ANLEGG	KATEGORI	ANLEGGSTYPE	ANLEGG NR.
Arstad Ungdomshus	Kulturbygg	Lokalt kulturbygg	1839002601
Beiarn turkart	Kart	Turkart	1839002901
Beiarsstua	Friluftsliv	Overnattingshytte	1839001501
Beiarsstua - Bjellåvasstua	Friluftsliv	Tursti	1839001503
Beiarsstua - Bukkhågbua	Friluftsliv	Tursti	1839001502
Bukkhågbua	Friluftsliv	Overnattingshytte	1839001601
Gråtådalen overnattingshytte	Friluftsliv	Overnattingshytte	1839001301
Gråtådalstua	Friluftsliv	Overnattingshytte	1839001401
Gråtådalstua - Beiarsstua	Friluftsliv	Tursti	1839001403
Gråtådalstua - navnløsvatn	Friluftsliv	Tursti	1839001402
Innerjorda gress	Fotballanlegg	Fotball gressbane	1839000601
Innerjorda grus	Fotballanlegg	Fotball grusbane	1839000603
Innerjorda idrettshus	Idrettshus	Idrettshus	1839000603
Kattuglmoen leirduebane	Skyteanlegg	Lerduebane	1839002503
Kattuglmoen varmestue	Skyteanlegg	Skytterhus	1839002502
Larsoslia	Skianlegg	Langrennsanlegg	1839000901
Larsoslia o – kart	Kart	Orienteringskart	1839002701
Lassbrenna	Skyteanlegg	Skytebane 100 m.	1839002401
Lassbrenna skytebane	Skyteanlegg	Skytebane 300 m.	1839002402
Lassbrenna skytterhus	Skyteanlegg	Skytterhus	1839002403
Laukslett	Skyteanlegg	Skytebane (inne)	1839000402
Laukslett	Skianlegg	Langrennsanlegg	1839000501
Laukslett idrettshus	Idrettshus	Idrettshus	1839000401
Laukslett volleyballbane	Nærmiljøanlegg	Ulike småanlegg	1839000403
Moldjord Skole	Skyteanlegg	Skytebane (inne)	1839000203
Moldjord Skole	Aktivitetssal	Gymnastikksal	1839000201
Moldjord aktivitetsområde	Aktivitetsanlegg	Ulike småanlegg	1839000205
Moldjord Skole basseng	Bad og svømmeanlegg	Svømmebasseng	1839000202
Moldjord Skole samfunnshus	Kulturbygg	Lokalt kulturbygg	1839000204
Nevernesbua turhytte	Friluftsliv	Overnattingshytte	1839001901
Ø Tollådal Djupbjellåvasstua	Friluftsliv	Tursti	1839001803
Ø Tollådal Reinhornsbjellåvasst.	Friluftsliv	Tursti	1839001802
Øvre Tollådal - Åsvasshytta	Friluftsliv	Overnattingshytte	1839001701
Øvre Tollådal Saltfjellstua	Friluftsliv	Tursti	1839001801
Ramskjell Rusånes tursti	Friluftsliv	Tursti	1839002001
Saltfjellet og Sulisfjella turkart	Kart	Turkart	1839003001
Skjeltersjåg, parkeringsplass og sanitæranlegg Tollådal	Friluftsliv	Friluftsområde	1839003401
Storjord skiløype	Skianlegg	Langrennsanlegg	1839000801
Tollåslett grusbane	Fotballanlegg	Nærmiljøanlegg	1839000301
Trones hoppbakke	Skianlegg	Nærmiljøanlegg	1839000101
Trones skole aktivitetsanlegg	Aktivitetsanlegg	Nærmiljøanlegg	1839001004

Trones skole gymnastikksal	Aktivitetssal	Gymnastikksal	1839001001
Trones skole o – kart	Kart	Orienteringskart	1839001003
Trones Skole skilek	Aktivitetsanlegg	Skileikanlegg	1839001002
Trones Ungdomshus	Kulturbygg	Lokalt kulturbygg	1839002801
Tverrånes - Tverrådalen	Friluftsliv	Tursti	1839003102
Tverrbrennstua	Friluftsliv	Overnattingshytte	1839002101
Tverrbrennstua (JFF)	Friluftsliv	Dagsturhytter	1839002201
Tverrbrennstua - Lurfjellhytta	Friluftsliv	Tursti	1839002102

## **Begrepsavklaringer**

---

### ***Idrett***

Aktivitet i form av konkurranse, eller trening i organisert idrett.

### ***Fysisk aktivitet***

Trening som regelmessig fysisk aktivitet utført på fritiden med den hensikt å vedlikeholde eller forbedre fysisk prestasjon, form eller helse.

### ***Friluftsliv***

Opphold og fysisk aktivitet i friluft, med tanke på miljøforandring og naturopplevelser.

### ***Folkehelse***

Befolkningens helsetilstand og hvordan helsen fordeler seg i en befolkning (Lov om folkehelsearbeid, § 3a).

### ***Folkehelsearbeid***

Samfunnets samlede innsats for å styrke faktorer som fremmer helsen, redusere faktorer som medfører helserisiko og beskytte mot ytre helsetrusler (Helse- og omsorgsdepartementet).

## **Anlegg etter definisjon fra KKD**

---

### ***Nærmiljøanlegg***

Med nærmiljøanlegg menes anlegg eller område for egenorganisert fysisk aktivitet, hovedsakelig beliggende i tilknytning til bo- og/eller oppholdsområder. Med nærmiljøanlegg menes kun utendørsanlegg.

### ***Ordinære anlegg***

I hovedsak er de ordinære støtteberettigede anleggstypene nært knyttet til organisert idrett og fysisk aktivitet, konkurranser og treningsvirksomhet for idrettsorganisasjonene. Tekniske krav til mål og utforming av anleggene tar utgangspunkt i konkurransereglene til det enkelte særforbund.

### ***Friluftsområder***

Områder som er tilgjengelige for allmennhetens frie ferdsel og rekreasjon. Friluftsområder er store, uregulerte områder i privat eie, men som omfattes av allmennretten.

### ***Frrområder***

Frrområdene er ervervet, opparbeidet og vedlikeholdt av kommunen.

Det kan være parker, turveier, lysløyper, lekeplasser, nærmiljøanlegg og badeplasser. I kommuneplanens arealdel er friområder oftest vist som byggeområder på kartet. I reguleringssammenheng er friområder en egen kategori.

## **Innkomne innspill til anleggsplanen**

---

### ***Overbygg/ garasje til tråkkemaskin***

Stormfjell IL ønsker å bygge garasje til tråkkemaskinen med plassering Larsoslia. Idrettslaget setter opp en grov finansieringsplan. I tilknytning til bygget, ønsker man også en utvidelse og forbedring av parkeringsplassene i Larsoslia.

### ***Motocrossbane***

Nærmiljøet rundt Steinåmo ønsker å sette av 25 da til motocrossbane og mekkeplass for ungdom. Man bør også se på dette som en opplæringsarena for kjøretøy som benyttes i transportøyemed, eks. innenfor Røde Kors. Eieransvaret ligger til utbyggere, og dertil håndhevelse av sikkerhet, reglement og lisens. Motocrossbanene defineres som motorsport og ligger inn under idrettsanlegg. Plassering av bane må legges inn i arealplanen.

### ***Ballbinge***

Ballbinger kategoriseres som nærmiljøanlegg og bør ha en plassering i tilknytning til et senterområde i kommunen: Moldjord/ Innerjorda, Storjord/ ikke definert, Tollå/ Trones skole. Plasseringen av ballbinge på Trones ligger inne i det gamle planverket. Eierskap og driftsansvar må defineres utfra stedet ballbingene blir plassert. Idrettslagene kan selv søke støtte til investering av nærmiljøanlegg.

### ***Kunstgressbane***

NBI utreder lønnsomheten av å legge kunstgressbane på Innerjorda. Dette i forhold til kostnad, banestørrelse, samt vurdering av kunstgress opp imot ballbinge som alternativ.

### ***Utvidelse av gymsalen til Trones skole***

NBI har gitt et innspill om utvidelse av gymsalen på Trones skole som et alternativ til flerbrukshall. Innspillet går på utvidelse til tribuneplass/ amfi på nordsiden av eksisterende sal. Utvidelsen er også vurdert i sammenheng med bruken av skolen under større arrangement. Det ligger i byggeplanene at taket på skolen skal skiftes innenfor en 3-4 årsperiode.

### Kart over eksisterende anlegg

Anlegg	Anleggstype
Moldjord skole/ samfunnssalen	Kulturbygg, nærmiljøanlegg, svømmeanlegg, skyteanlegg
Innerjorda Stadion	Fotballanlegg
Trones skole	Skianlegg, fotballanlegg, nærmiljøanlegg
Nærmiljøturer Moldjord og Storjord	Friluftsliv
Skiløyper Larsoslia og Reinhornheia	Skianlegg
Lassbrenna utendørs skytebane	Skyteanlegg
Arstad og Trones ungdomshus	Kulturbygg
Overnattingshytter	Friluftsliv
Turstier	Friluftsliv
Idrettshus	Idrettshus
O-kart	Kart

### Tiltak i folkehelseplanen

#### **Aktiviteter for Folkehelseplan 2014-2016.**

- Ny «folkehelseside» på hjemmesiden, som blant annet viser ulike aktiviteter, kino annonser, booking av gymsal og oppdatert oversikt om når dette er ledig etc. + ulik informasjon retter mot ulike aldersgrupper.
- Frisklivsentral (kanskje en del av folkehelsehjemmesiden)
- Aksjon sykle/gå til jobben
- Folkehelseuka i uke 10.
- Ny nøkkelkortordning til treningsstudio. Bedre tilgang og mengde trening.
- En god og tilpasset bedriftshelsetjeneste.
- Sykkelløp i Beiarn, i regi av IL Granli og UL Vårliv

#### **Faste ukentlige tiltak**

Tiltak	Innhold	Aktører	Tidspunkt
Treningsstudio	Bemannet studio og selvbetjent lokale ligger på Moldjord skole. Nøkkel lånes på Beiarn vertshus frem til 2015. Treningskort kjøpes i servicetorget. Aldersgrense 15 år.	Friskliv	Åpent, selvbetjening hver dag

<b>Tiltak</b>	<b>Innhold</b>	<b>Aktører</b>	<b>Tidspunkt</b>
Herretrim	Fotball for menn i gymsalen på Moldjord skole. Samme aktiviteten på Trones skole.	Friskliv	Torsdag og lørdag i 1 1/2 time
Onsdagstrimmen	Sirkeltrening på vinteren og trinturer i skog og mark, vår, sommer og høst	Friskliv	Onsdagskvelder
Barnesvømming	Et svømme- og badetilbud til barn fra 0 til 10 år m/ foresatte	Friskliv/ helsestasjonen	Annen hver uke, 1 time. Ingen aktivitet på sommeren
Dans og turn	Barnedans og turn	Friskliv	Vekselvis på Trones og Moldjord skole hver onsdag.
Volleyballtrening	Trening i gymsalen på Trones skole, et tilbud til ungdom og voksne	Trones skole	En kveld i uka
Babysvømming	Et tilbud til barn under to år og deres foreldre	Friskliv/ helsestasjonen	En formiddag i uka. Ingen aktivitet på sommeren
Bassengtrening med fysioterapeut	Et tilbud til pasienter med muskel og leddplager i bassenget på Moldjord skole.	Friskliv/ fysioterapitjenesten	En ettermiddag i uka. Ingen aktivitet på sommeren
Ungdom/ voksensvømming	Et tilbud til ungdom og voksne i bassenget på Moldjord skole.	Friskliv	En kveld annen hver uke
Vintertrimmen	Seks trimkasser plassert ut i Beiarnaturen. Besøk på eget initiativ. Premiering til barn og voksne.	Friskliv/BOT og Beiarn Turlag.	Året rundt
Onsdagstrimmen	Styrke- og Sirkeltrening på vinteren og trinturer i skog og mark, vår, sommer og høst	Friskliv	Hver onsdag
Hoppetussa	Trimkasseprosjekt	Moldjord skole	Juni- september
Sprækingen	Trimkasseprosjekt	Trones skole	Juni- september
Vårjoggen	Prosjekt over fire kvelder på våren. Løp for barn, ungdom og voksne ulike steder i kommunen. Premiering til de som deltar på tre av fire løp.	Stormfjell IL og Granli IL	Vårprosjekt

<b>Tiltak</b>	<b>Innhold</b>	<b>Aktører</b>	<b>Tidspunkt</b>
Skikarusell	Prosjekt over fire kvelder på vinteren. Skirenn for barn, ungdom og voksne ulike steder i kommunen. Premiering til de som deltar på tre av fire skirenn.	Stormfjell IL og Granli IL/ Telenor	Vinterprosjekt
Beiardilten	Løp for alle som kan bevege seg, fort eller sakte. Premiering til raskeste under og over 16 år. Pins til alle deltagere. Sosialt arrangement med loddtrekning og kaffesalg.	Stormfjell IL og NBI	Juni
Trollbergløpet	Løp for alle som kan bevege seg. Premiering til raskeste under og over 16 år. Pins til alle deltagere. Sosialt arrangement med loddtrekning og kaffesalg.	Granli IL	Mai
Skiaktiviteter	Klubbrenn, sonerenn og kretsrenn Treninger og sosiale sammenkomster. Stor skiaktivitet for barn, ungdom og voksne	Stormfjell IL og Granli IL	Vintersesongen
Fotballaktiviteter	Ulike lag sammensatt av barn i alle aldre og begge kjønn, også voksent herrelag. Alle trener ukentlig og deltar i turneringer i Salten.	NBI IL	Hele året
Utstyrssentral	Ulike sport og friluftsutstyr til leie til barn, ungdom og voksne	Beiarn kommune og Beiarn frivilligsentral	Hele året
Isfiskedag på Monnsvatn	Familiedag med isfiskekonkurranse	Beiarn jeger og fiskeforening.	vinter
”Ut er inn”	Turer i nærmiljøet uansett vær, uteaktiviteter.	Moldjord barnehage	Hele året
Villmarkscamp	Ukesamling for ungdom i Nordland fylke i ulike kommuner. Overnatting i lavvo og friluftaktiviteter.	Nordland fylkeskommune, Beiarn kommune, Nordland jeger og fiskeforening / Beiarn jeger og fiskeforening	Sommer/ høst



<b>Tiltak</b>	<b>Innhold</b>	<b>Aktører</b>	<b>Tidspunkt</b>
Tur til badeland i Bodø	Gratis buss settes opp til barn og ungdom. Badedag sammen med frivillige voksne.	Beiarn kommune, barne- og ungdomsarbeider	Vinter-arrangement
Slalåmtur til Vestvatn	Ski på kveldstid for ungdommer	Beiarn kommune, barne- og ungdomsarbeider	Vinter, onsdager
Reinhornrennet	Skirenn for alle i alle kategorier	Stormfjell IL	Vinter-arrangement, palmehelga
Nærmiljøanlegg/aktiv skolegård, Trones skole. Utfordring til Moldjord skole Utemiljø Storjord	Tilrettelegging for ulike aktiviteter i uteområdet rundt skolene og omegn. Sosiale treffsted i utemiljøet, lekemuligheter for barn og unge.	Beiarn kommune, Løssiheimen velforening, Holmen velforening,  Storjord velforening	
Skytterstevne i Beiarn			Høst
Skøytebane Moldjord skole	Bane for barn, unge og voksne hvor det er tilrettelagt for skøyteaktiviteter, med lyskastere.	FAU Moldjord skole og Moldjord skole og brannkorpset i Beiarn kommune.	Vinter
Volleyball	Tilbud om volleyball på utebane	IL Granli	Vår, sommer, høst
The Groove Valley Jazzcamp	Instrumentkurs, konserter og friluftaktiviteter	Beiarn kommune	Årlig arrangement, juli
Villmarksdagan	Messedager for friluft, natur og kultur, sosialt treffsted or mennesker i Indre Salten.	Nærmiljøsentralen, Beiarn kommune, frivillige lag og foreninger	Årlig arrangement, august
Skyting/konkurranse	Lære å håndtere våpen	Beiarn skytterlag	En dag pr. uke hele året

## **Aktiviteter i barnehagene**

### **For barna:**

- To faste tur dager pr uke – da er barna ute heile dagen
- Felles skidag med der alle er med
- Faste dager til bruk av gymsalen

### **For voksne:**

- Sprækingen
- Hoppetussa
- Blåtur
- Personal-sammenkomster
- Humor i hverdagen

## **Aktiviteter på skolene**

### **For elever:**

- Rundekonurranser (1kr til klassen for hver runde elevene går ei oppmålt løype rundt skolen i løpet av 14 dager)
- Felles skidag
- Felles idrettsdag
- Fotballturneringer
- Volleyballturneringer
- Fotballbanen
- Skileikanlegget
- Vi arrangerer hvert år idrettsdag for begge skolene.
- Vi deltar hvert år på Tine-stafetten.
- Vi er i løpet av et skoleår ute på mange turer i nærområdet.
- FAU arrangerer solfest ute i Slåken med aktiviteter hvert år.
- Så fremst det er nok snø arrangeres rundekonurranse i en gitt periode, der elevene konkurrerer om flest runder på ski, og penger til aktivitetsutstyr til klassen.
- Elevene er også aktive på skøyter i vinterhalvåret.
- 1.-4.klasse har tre dager i uka med aktivitetstid.

### **For alle:**

- Sprækingen: Turposter for de som føler seg litt ekstra spreke.
- Hoppetussa: som er for hele bygdas befolkning også de som er her utenfra, der vi setter ut turposter som alle turgåere kan skrive seg inn på. Dette er noe hele skolen deltar på.

## **Tiltak pleie og omsorg/psykisk helse**

Beiarn sykehjem har aktivitet 4 dager i uken. Her er det fokus på miljøterapeutiske aktiviteter og trivselstiltak. Frivillige lag og foreninger er også bidragsyttere i forhold til trivselstiltak, og flere ønsker å ha mer fokus på fysisk aktivitet og frukt istedenfor kake.

### **Gruppetrening:**

- Treningsgruppe mandag, onsdag og fredag (Både helsestudio og trening ute varighet fra 14.10- 15.15)
- Bassengtrening onsdager
- Treningskort som brukere kan benytte seg av fra 08.00-15.30 daglig
- Fokus på kosthold sammen med fastlege
- Matombrining til pasienter som ikke greier og opprettholde s tilstrekkelig med næring, eller har andre skader/lyter (dette er et tiltak som hjelper pasientene til å bli boende hjemmel lengere en uten en slik ordning.)
- Fokus på ernæring, med bistand fra egen kokk på Beiarn sykehjem.
- Samarbeid med fysioterapeut for og utføre enkle oppdrag hos pasienter som har vansker med og komme seg til fysioterapeut.

### **Individuell trening**

- Etter avtale med fastlege, lages egne individuelle opplegg.(psykisk helse)
- Etter behov for pasienter med nedsatt almenntilstand settes det i gang tiltak innen fysisk aktivisering (hjemmebasert omsorg)

### **Sosialt**

- Turer, uansett vær og føre arrangeres det turer hver tirsdag. Med fokus på å bli kjent i egen bygd.
- Onsdager arrangeres det helsekafé på Tollå i samarbeid med BeiarnVekst, Frivilligsentralen, psykisk helse og hjemmebasert omsorg.
- Langturer 2 til 3 turer i året. (Turer med overnatting, turene legges opp etter ønsker /samarbeid med de som bruker tjenesten)

### **Tiltak for helsestasjonen**

- Ungdata kartlegging – gir et bilde av ungdomskulturen
- Hybelforberedende årlig kurs, med fokus på mat, renhold, økonomi m.m.
- Tverretatlig samarbeid for oppfølging av jordmortjenestens Tjenesteavtale 8
- Fokus og arbeid med tannhelse, forebyggende tiltak jf. Tannhelsetjenesten §1-3, og henvisningsrutiner for barn under 3 år. Tverrfaglig og tverretatlig samarbeid viktig.

### **Kultur- og idrettsstrategi**

- Barna i Beiarn skal i en tidlig alder få oppleve og ta del i kulturopplevelser.
- Gi barn og unge et aktivt fritidstilbud, gode opplevelser og oppvekstvilkår.
- Legge til rette for kreative møtesteder for ungdom.
- Stille til disposisjon lokaler og anlegg, samt støtte organisasjoner som påtar seg å bygge og/eller drive hus og anlegg til idrett, friluftsliv og kulturformål.

- Kommunen skal ha et bevisst og aktivt samarbeid med lag og foreninger, for å sikre viktige trivsels- og velferdstilbud.
- Vektlegge kultursamarbeid med fylkeskommunen og andre kommuner for å kunne påta seg oppgaver, som kommunen ikke kan løse alene.

### **Folkehelsegruppen:**

Folkehelseleder

Helsesøster

Folkehelsekoordinator

Bolystklekkerioperatør

Psykatri og Rus

Flyktningskonsulent

Leder Barnehage

Rektor skole

Landbruk og Kultur

Leder Barnevern

Beiarn Turlag

Sykehjem

Beiarn Idrettsråd

Frivilligsentralen

Politikerrepresentant

Elevrådsrepresentant

Eldrerådet

### **Lag, foreninger, organisasjoner og samarbeidspartnere**

I Beiarn kan man telle et stort antall registrerte foreninger. De fleste har en aktivitetskalender – helårsbasert og/eller sesongbasert. Foreningene lager aktiviteter som skaper sosialt samvær. Slike møteplasser gir glede og mening for flere og er et viktig supplement i et folkehelseperspektiv.